

Cómo sonar el Saxofón

Israel Milla

1988, 1990, 1992, 1994

Edición revisada y actualizada

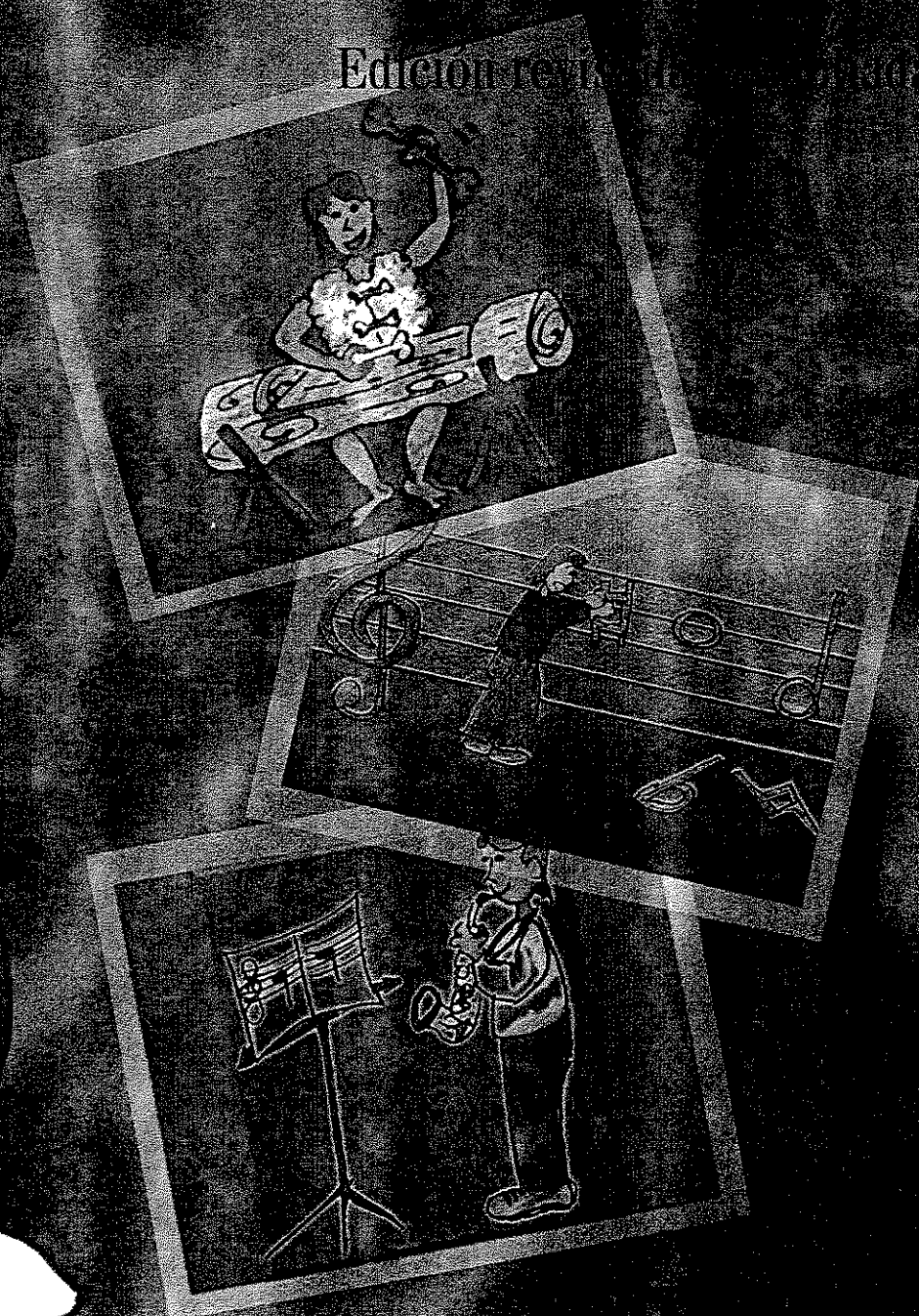

Cómo Sonar el Saxofón

SEGUNDO CUADERNO

EDICIÓN REVISADA Y AMPLIADA

Israel Mira

PRÓLOGO

Cuando en el año 1841, el genial maestro artesano de instrumentos Adolfo Sax inventó el saxofón, nadie podía intuir aquí una de las múltiples facetas de la expresión instrumental. Originariamente pensado para bandas de instrumentos de viento y militares, pues combinaba tanto la expresividad de la trompeta como la fluida movilidad del clarinete. Inmediatamente se sintieron apasionados por él los compositores clásicos de la talla de Berlioz o Bizet y más tarde se convertiría en el instrumento por excelencia en la música de jazz; interpretado por personalidades artísticas tales como Coleman Hawkins, Lester Young, Charlie Parker, Sony Rollins o John Coltrane. ...entre muchos otros.

Quien tenga interés por aprender a tocar el saxofón puede encontrar en un amplio espectro, su estilo musical más predilecto. Sin duda, el requisito primordial es una noción general sobre la base musical, a la vez que una técnica instrumental estable. Ello requiere tiempo, esfuerzo y una muy paciente práctica. Un buen profesor será el mejor encargado de enseñarnos el camino a seguir y con la ayuda del excelente método de Saxofón "Cómo sonar el saxofón", se facilitará al alumno la posibilidad de conseguir sin demora, éxito en su estudio.

Este método de Israel Mira ha sido elaborado a partir de la experiencia práctica de las clases. Conoce las aptitudes de los jóvenes alumnos y las fomenta de una manera óptima: Exige pero no se excede. Se compone consecuentemente de pequeños estimulantes y sabios apartados organizados de estudio, los cuales permiten al estudiante adecuar el tiempo dedicado al estudio a sus propias capacidades individuales. Gradualmente se incluye el aprendizaje de la base musical (solfeo) de manera que el alumno no tardará en estar preparado para hacer sonar las primeras melodías y canciones, incluso a componer él mismo.

Así pues, mucho ánimo y éxito con el saxofón y su Música.

Elisabeth Weinzierl-Edmund Wächter
(Profesora de flauta del Conservatorio "Richard Straus" y
profesor de Pedagogía musical de la Universidad de Munich, respectivamente)

INTRODUCCIÓN (Segunda Edición)

"La creación está en perpetua evolución... Cualquier realización puede ser pronto superada. Los escritores como artistas que son, viven con agudeza este fenómeno creativo que les impulsa siempre mas lejos: un libro, un disco pertenecen ya al pasado cuando llegan a manos de las gentes." Deschaussées, Monique, 1991:124. *El intérprete y la música*. Madrid, Ed. Rialp.

Durante los cinco años desde que comenzó la idea de este material didáctico, hasta el día de su publicación en su primera edición, estuvo en constante evolución. Evidentemente lo mismo ocurrió desde entonces hasta hoy. Es por esto por lo que he decidido realizar esta segunda edición después de diez años de experiencia e intento con ello, mejorar lo presente.

Estos cuadernos, son un material didáctico los cuales forman parte de la metodología. Las unidades didácticas y el tiempo dedicado a cada una de ellas, debe ser secuenciado por el profesor, en función del Proyecto Educativo de Centro, del Proyecto Curricular de Centro y de la Programación de Aula. De la misma manera, el profesor elegirá los ejercicios o canciones que convengan dentro de cada unidad didáctica en función de cada alumno en particular. El índice se facilita para esta estructuración.

Los materiales didácticos empleados son fruto de la tesis realizada por el autor con el nombre de «Evaluación de los materiales didácticos en el grado elemental de Saxofón» dentro del curso de doctorado sobre investigación musical que realiza en la Facultad de Educación de la Universidad de Alicante.

Reiterar, que este material, está pensado y destinado para niños de 8 a 12 años, con todos los factores implícitos de estas edades, como el físico o el psíquico. En cuanto a la metodología, en líneas generales, apuesto por el constructivismo, la imitación y las clases individualizadas, entendiendo por ello, las clases en pequeños grupos donde se participa de lo individual de cada uno y de lo colectivo de todos. Los duos realizarán una función colaborativa del estudio.

De nuevo agradecer, a todos los alumnos que han pasado por mis clases, ya que sin ellos, no se hubiera podido mejorar lo presente.

Israel Mira

PRESENTACIÓN DE ERIK AL SEGUNDO CUADERNO

Hola, soy Erik.
De nuevo nos encontramos para
seguir juntos. ¿Cómo lo habéis pasado
hasta ahora? ¿Os ha gustado?.
Imagino que sí.

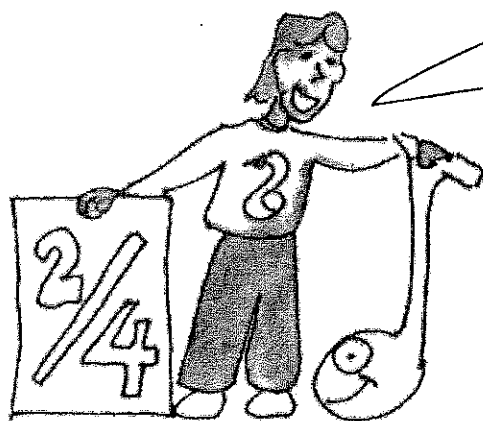

Como ya sabéis, hasta
el momento, hemos visto
las notas naturales, con la
figuración de \bullet , \bullet , \bullet , \circ
y los compases de
 $2/4$, $3/4$ y $4/4$.

En esta nueva andadura, conoceremos
las notas alteradas, los matices,
nuevas figuras de tresillo de corchea y
la semicorchea con diferentes figuraciones
y los compases nuevos de $3/8$ y $6/8$.

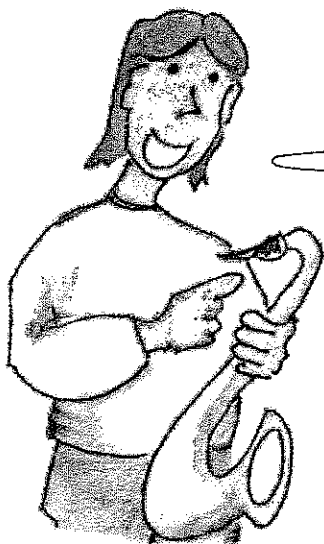
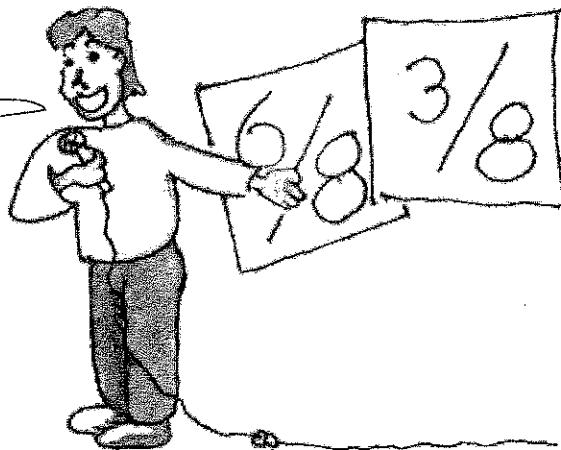

Recordar el realizar una buena
inspiración, controlar la embocadura y
la emisión, para que se vayan desarrollando
los músculos destinados a realizar
estas funciones.
Espero que os guste.

FICHA PERSONAL

Este libro pertenece a _____

de _____ años, que vive en la calle _____

número _____ piso _____ puerta _____ de _____

Y mis teléfonos son _____

Mis padres o tutores se llaman _____

DÍAS HORAS	LUNES	MARTES	MIÉRCOLES	JUEVES	VIERNES	SABADO	DOMINGO
COMIDA							

INDICE

Prólogo	5
Introducción a la segunda edición	7
Presentación de Erik	9
Ficha personal	10
Índice	11
Observaciones	12

UD.	N.º Clases	Fecha		
.....	Las alteraciones.....	13
.....	Las alteraciones accidentales.....	13
.....	El fa # -sol b grave y medio.....	13
.....	La armadura.....	15
.....	La articulación (Recapitulación).....	19
.....	El fa # sol b con posición de Tf.....	24
.....	El sol # - la b grave y medio.....	25
.....	Los matices I.....	30
.....	El la # - si b medio y agudo.....	32
.....	El tresillo de corchea.....	39
.....	Los matices II.....	46
.....	La semicorchea.....	47
.....	El do # - re b medio y agudo.....	54
.....	La figuración 	61
.....	La figuración 	68
.....	El re # - mi b medio y agudo.....	73
.....	La figuración 	78
.....	La figuración 	86
.....	Do natural con llave Tc.....	90
.....	El do # - re b grave.....	92
.....	El la # - si b grave.....	94
.....	El re # - mi b agudo.....	95
.....	El compás 3/8.....	96
.....	El compás 6/8.....	99
.....	El fa # - sol b agudo.....	102
.....	La escala cromática.....	103

OBSERVACIONES COMPLEMENTARIAS

FECHA

[illegible]

LAS ALTERACIONES

Las alteraciones son unos signos musicales que se colocan delante de las notas y modifican su entonación.

Estas son el sostenido (#) y el bemol (b). También existen los becuadros (x) que anulan el efecto de los sostenidos y bemoles.

El sostenido sube medio tono y el bemol lo baja.

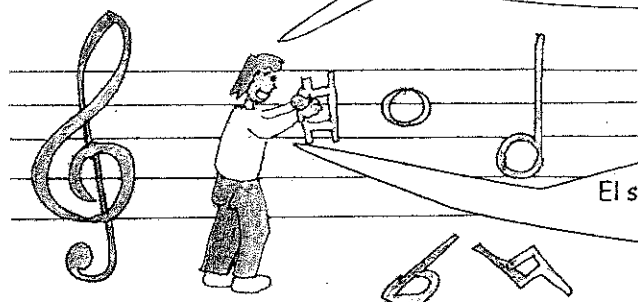

LAS ALTERACIONES ACCIDENTALES

*Las alteraciones accidentales, afectan a la nota que la lleva, así como a todas las notas del mismo nombre dentro del compás.

POSICIÓN

(Las llaves 1, 2, 3 de la mano izquierda, permanecieran cerradas)

EL FA# - SOLb

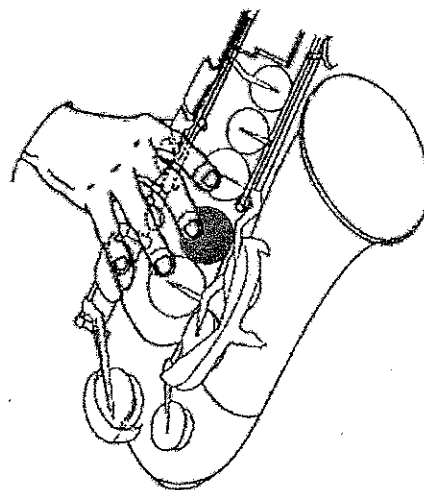
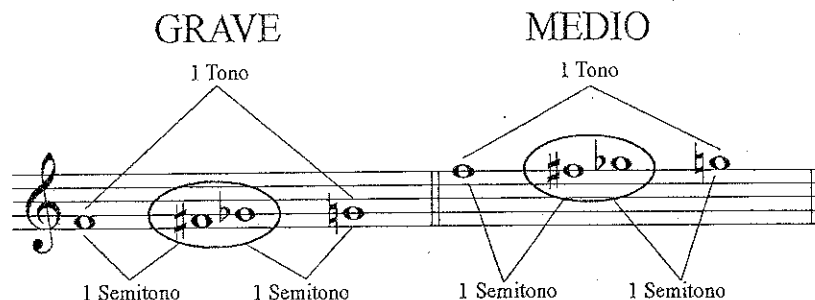

FA# - SOLb GRAVE

FA# - SOLb MEDIO

Señala con un círculo las alteraciones accidentales que encuentres en esta canción y coloca los signos de respiración en función del fraseo.

Andrea:

10 Febrero

SINFONÍA

J. Haydn
(1732-1809)

Moderato

LA ARMADURA

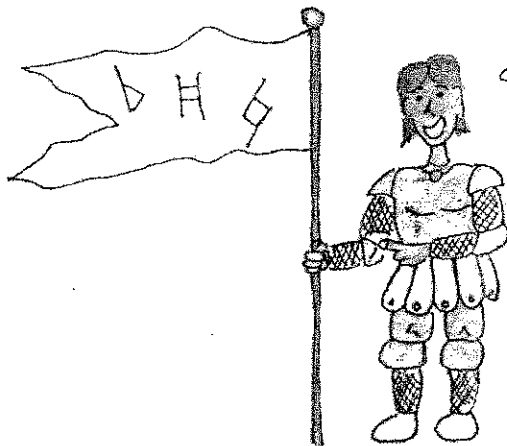

La armadura es el conjunto de alteraciones que forman una tonalidad y se colocan al principio del pentagrama.

Éstas alteraciones afectan a todas las notas del mismo nombre a lo largo de la composición.

Señala en estos 4 dúos con un círculo, las notas que afecta la armadura.

EL CONDE OLINOS

Moderato

Canción popular

CIELOS Y TIERRA (CANON)

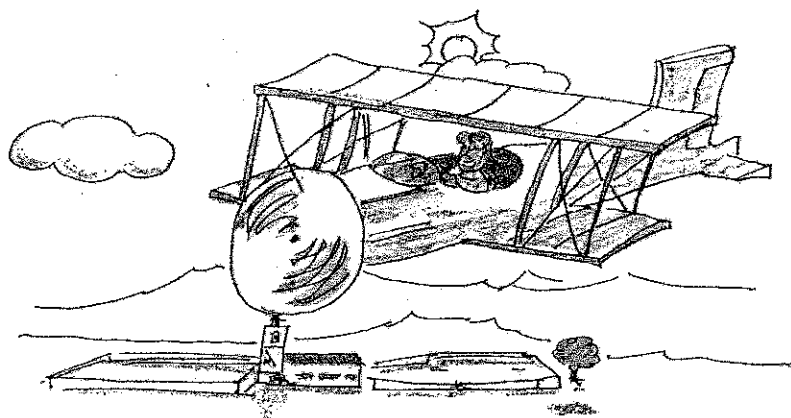

Allegro

Canción popular alemana

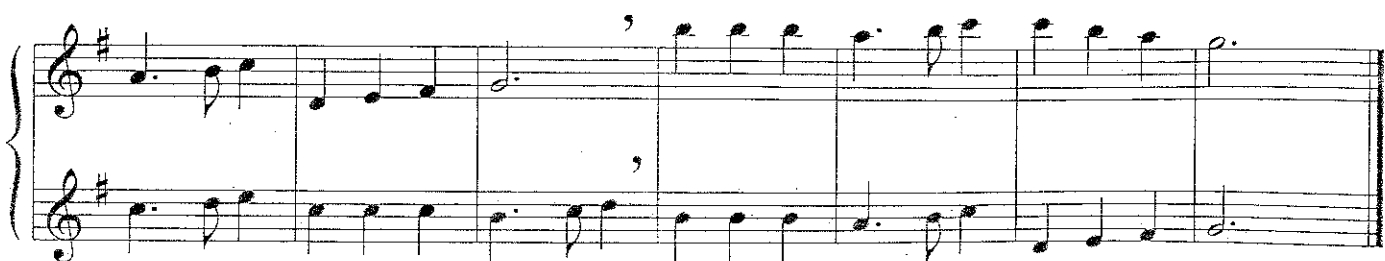
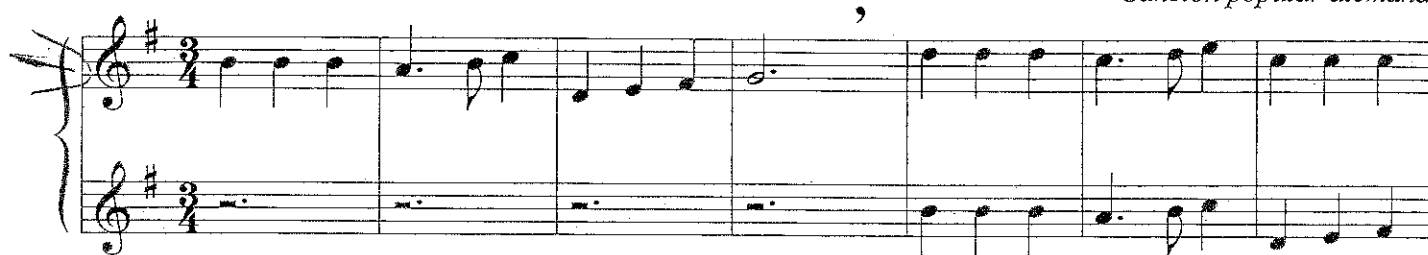

ANTIGUA MELODÍA

Allegro

Canción Popular

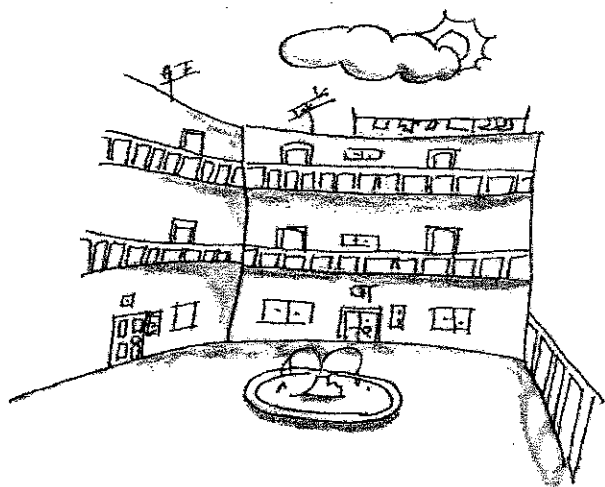

EL PATIO DE MI CASA

Allegro

Canción Popular

Con este capítulo recordamos la combinación entre el ligado y picado, es decir, la articulación.

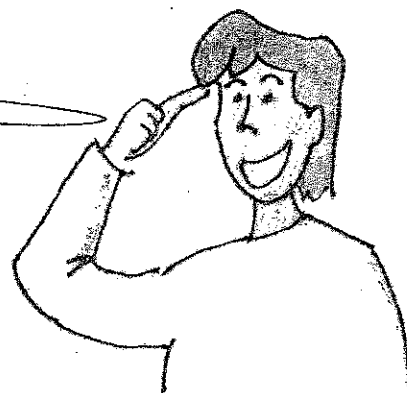

LA ARTICULACIÓN (Recapitulación)

1. Todas las notas picadas

2. Ligadas de cuatro en cuatro

3. Ligadas de dos en dos.

4. Dos ligadas y dos picadas

5. Dos picadas y dos ligadas

6. Tres ligadas y una picada

Moderato

7. Una picada y tres ligadas

Moderato

8. Una picada, dos ligadas y una picada

Moderato

Señala
con un círculo en estos
dos duos las articulaciones
que encuentres.

ALOUETTE

Allegro

Canción popular

Coloca las articulaciones en este dúo.

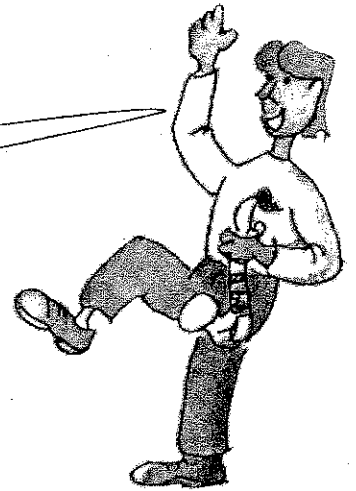

ALLEGRO

Hohmann

Allegro

EL FA# - SOL \flat CON POSICIÓN DE T \sharp

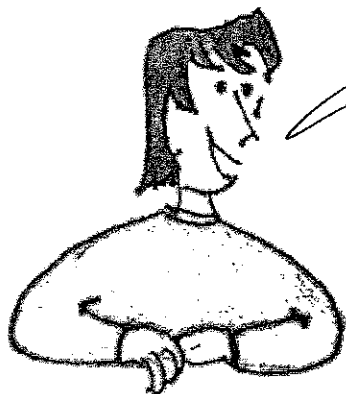

En el saxofón, nos encontramos con la posibilidad de contar con diferentes posiciones para un mismo sonido. Este es el caso de **fa# - sol**.

POSICIÓN

(Las llaves 1, 2 y 3 de la mano izquierda, permanecerán cerradas)

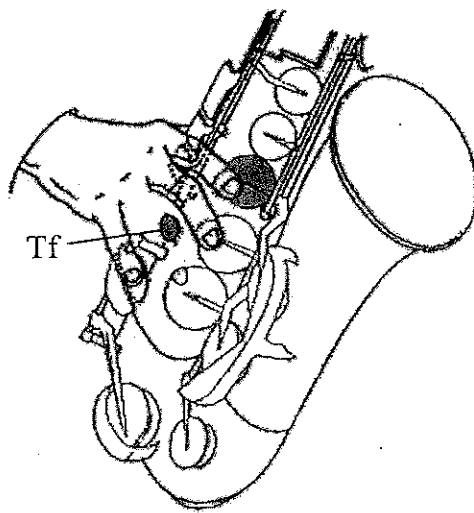

EJERCICIOS

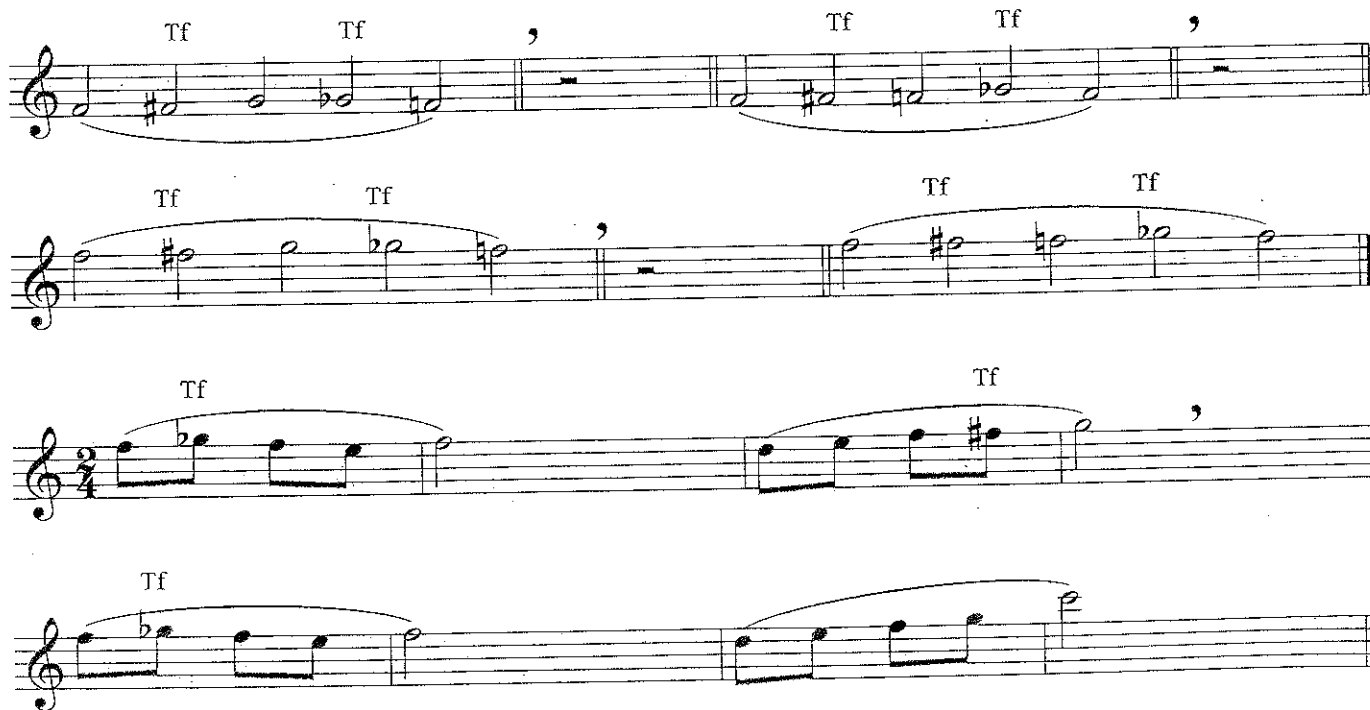

EL SOL# - LA^b

POSICIÓN

Posición 1, 2, 3 + G#

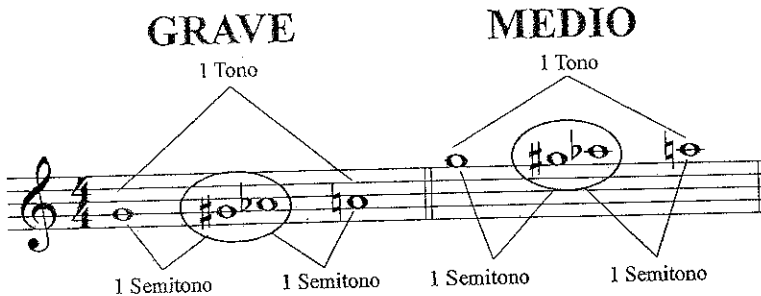

* G# significa, que debe mantenerse pulsada dicha llave

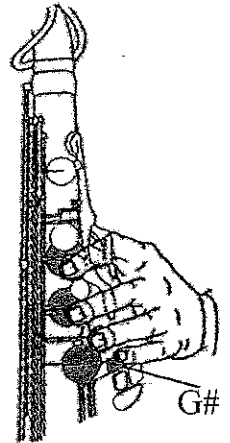

EJERCICIOS

ESCALA CROMÁTICA

LA ESCALA CROMÁTICA

Señala en las dos siguientes canciones con un círculo, todas las notas sol # que aparecen y coloca los signos de respiración en función del fraseo.

MELODIA

J. N. Hummel
(1778-1837)

Moderato

MINUETO

I. Pleyel
(1757 - 1831)

Allegretto

PIEZA BREVE

R. Schumann

Allegro

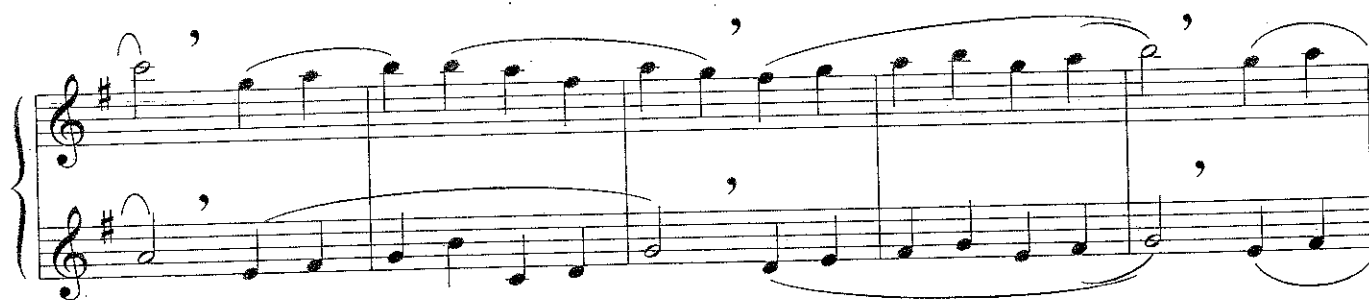
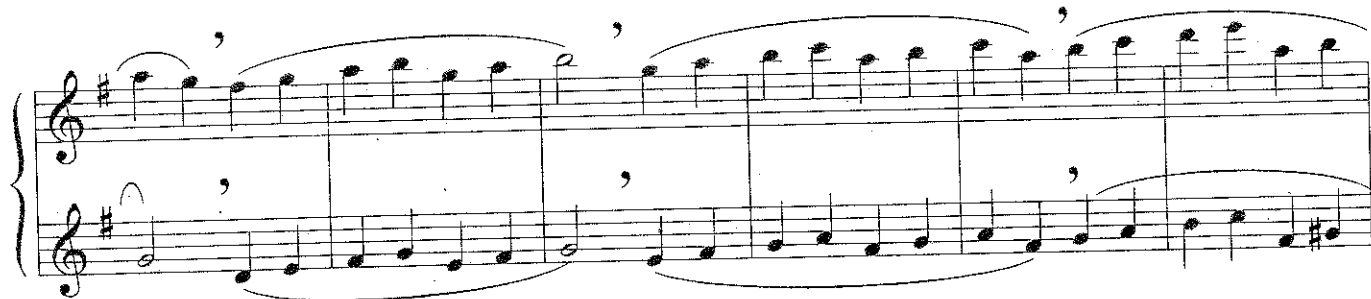

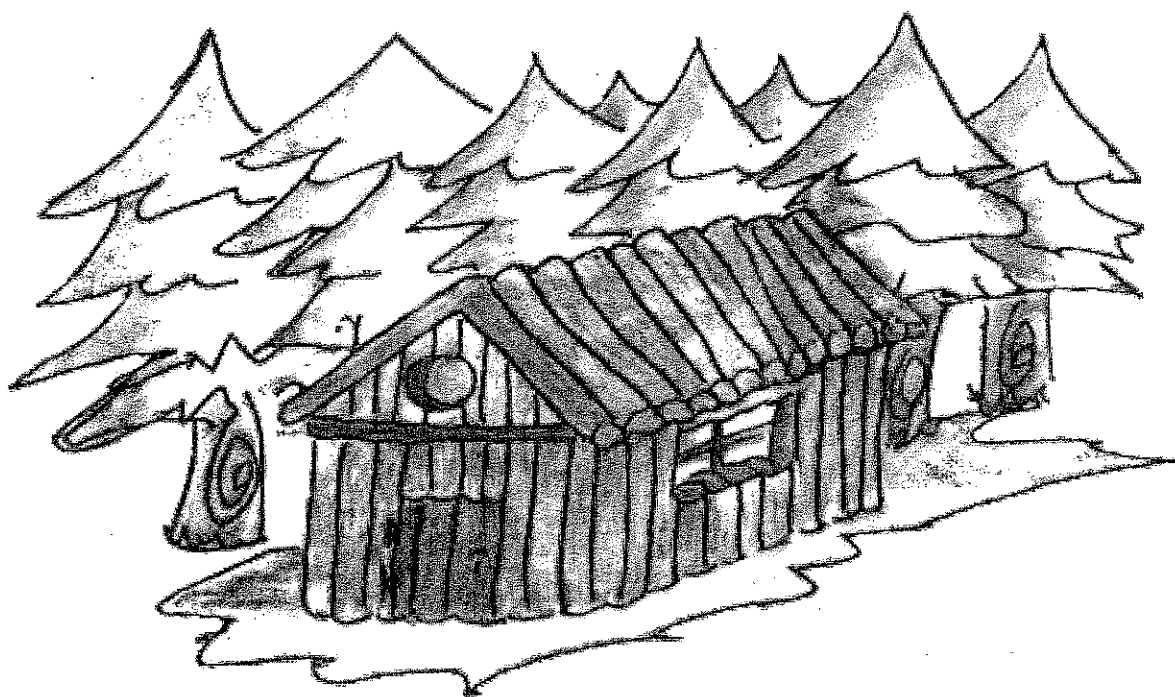

AL LADO DE MI CABAÑA

Canción popular

Allegro

Nota:
Para estudiar este dúo,
es necesario enseñar
previamente el do #.

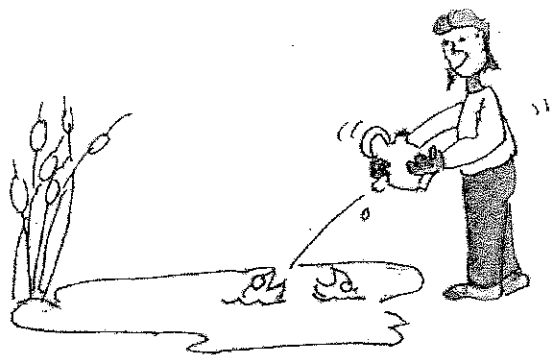

PERO MIRA COMO BEBEN

Villancico Popular

Allegro

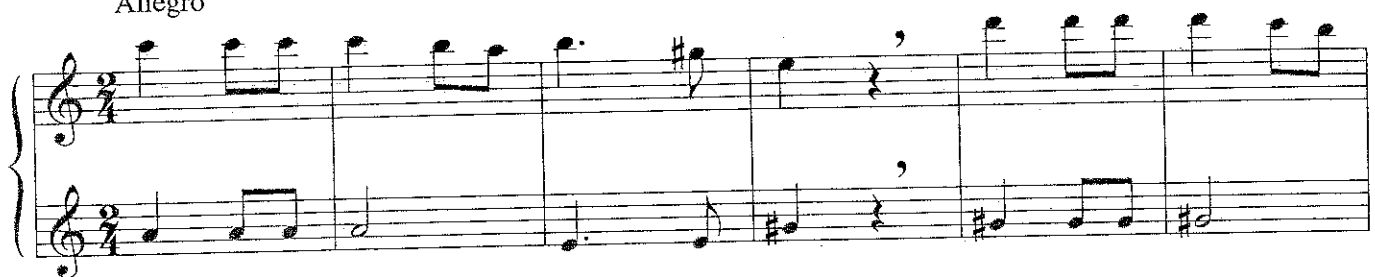

LOS MATICES I

Los matices son utilizados para establecer los diferentes grados de intensidad, que puedan tener los sonidos musicales.

Comenzaremos estudiando el fuerte (*f*) y el piano (*p*)

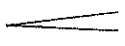
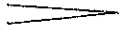

Y para aumentar y disminuir
los sonidos utilizamos
los crescendos 
y diminuendos 

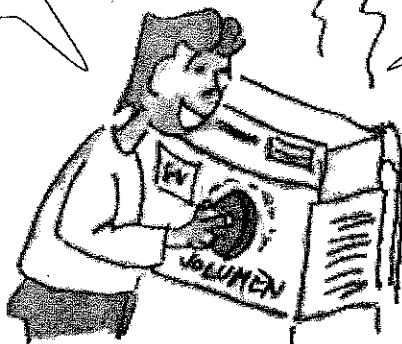

Como término medio, existe
el medio fuerte (*mf*)

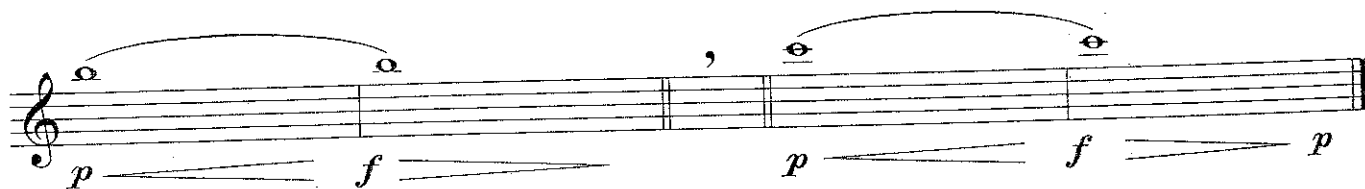

LA# - SIb

POSICIONES

POSICIÓN I

POSICIÓN II

(Las llaves 1 y 2 de la mano izquierda, permanecerán cerradas)

1 y P con el índice

MEDIO

AGUDO

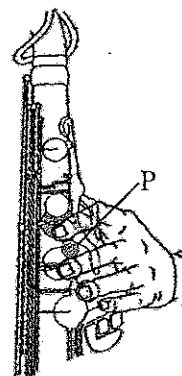
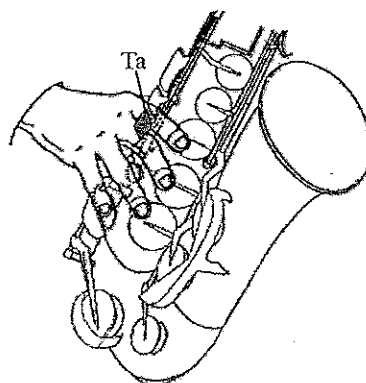
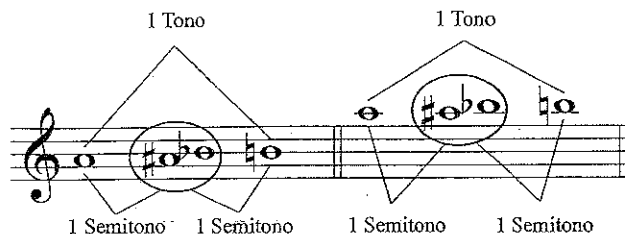

POSICIÓN I

POSICIÓN II

POSICIÓN I

POSICIÓN II

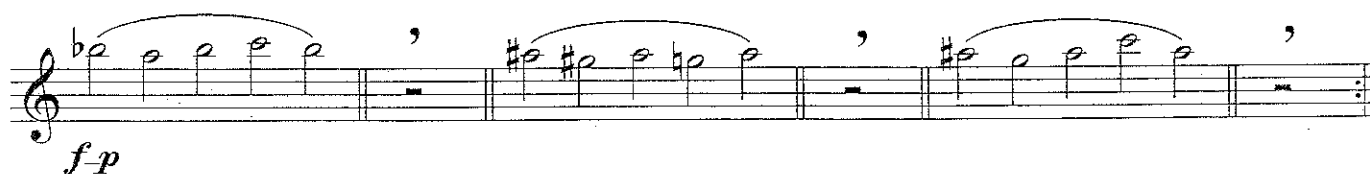

LA ESCALA CROMÁTICA

Señala en esta canción con un círculo las notas Si_b, las que afecta la armadura y colócale la posición que vayas a utilizar.

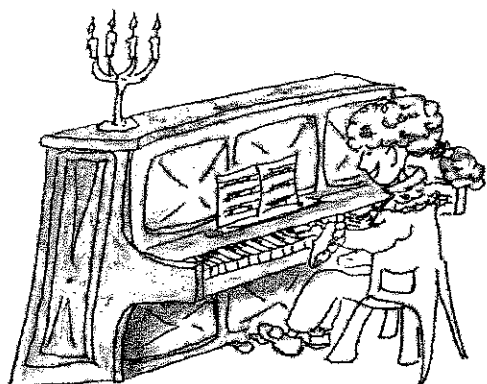

MINUETO

Allegro

J. S. Bach

MELODÍA

Moderato

R. Schumann

NOCHE DE PAZ

Moderato

F. Gruber

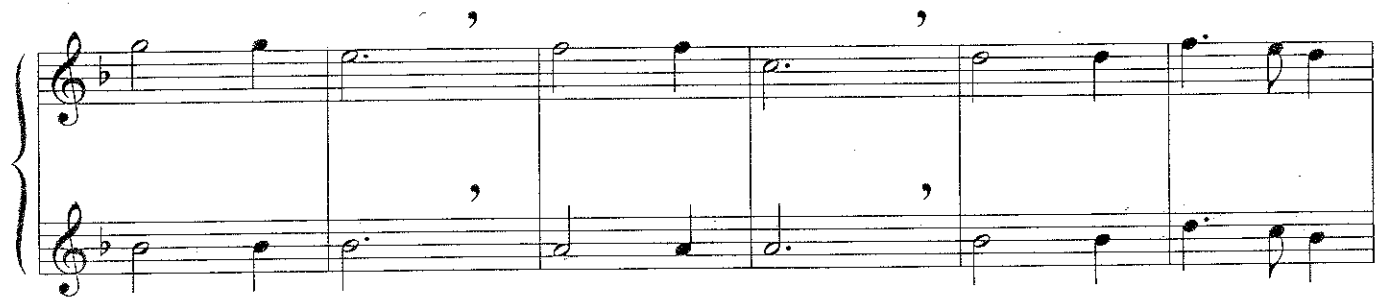
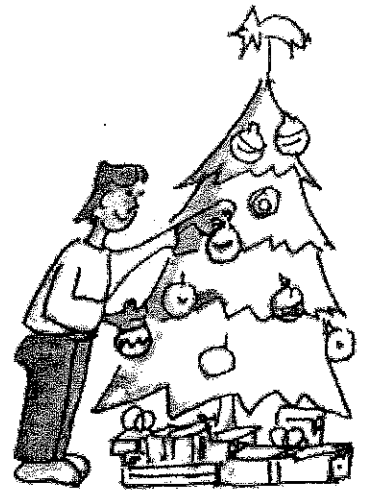
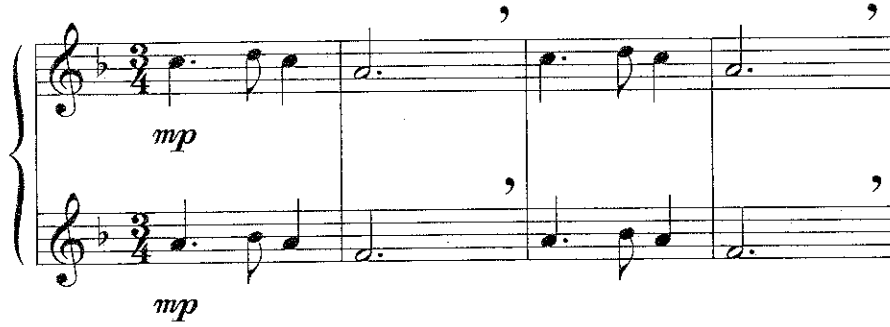

ADESTE FIDELES

Villancico Popular

Moderato

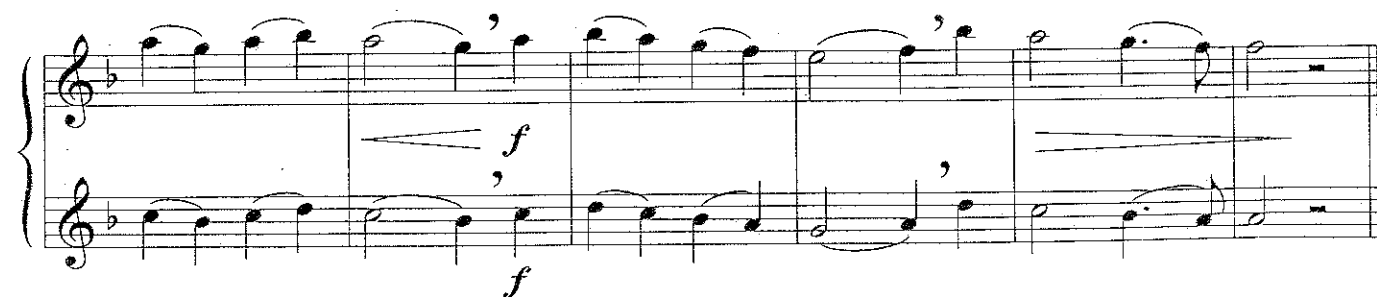
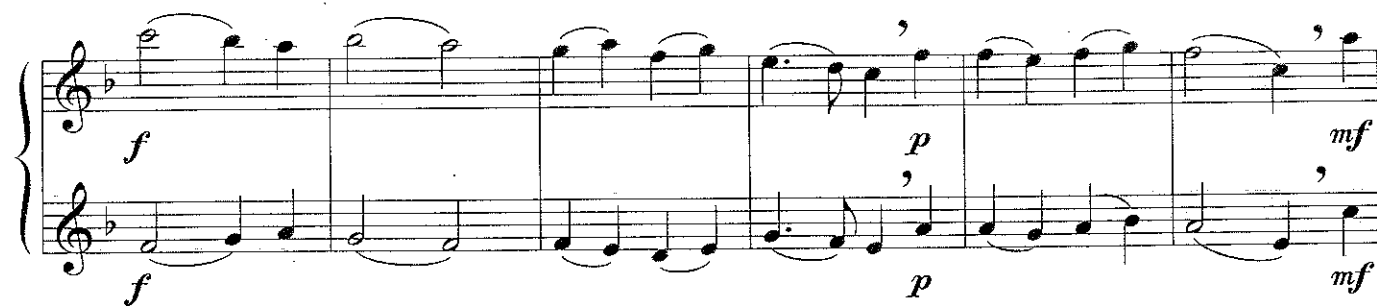
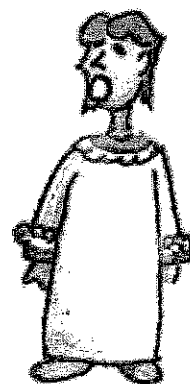

CAMPANAS DE BELEN

Villancico Popular

Allegro

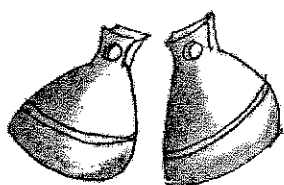

Sheet music for "Campanas de Belen" in 2/4 time, featuring piano accompaniment and a melody with first and second endings.

The music is written in G major (one sharp) and 2/4 time. The tempo is marked "Allegro". The piece is a "Villancico Popular".

The score consists of five systems of music, each with a piano accompaniment (left hand) and a melody (right hand). The melody includes first and second endings.

Dynamic markings include *p* (piano), *mp* (mezzo-piano), *f* (forte), and *mf* (mezzo-forte).

NAVIDAD

Allegro , $\frac{3}{8}$ Villancico popular

mp *f*

1

2 *Fine* *mp*

1 2 *D.S. al Fine*

NUEVA FIGURACIÓN RÍTMICA

EL TRESILLO DE CORCHEA

REALIZAR RÍTMICAMENTE CAMINANDO

EJERCICIOS

Moderato

Variación sobre un ejercicio de Gariboldi

1

mf

Moderato

Variación sobre un ejercicio de Gariboldi

2

mf

Moderato *Variación sobre un ejercicio de Gariboldi*

3 *mf*

Allegro Moderato *Variación sobre Canción popular*

4 *mf*

IMPROVISAR RÍTMICAMENTE

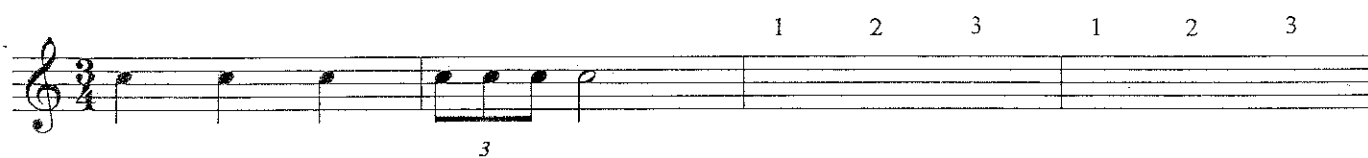
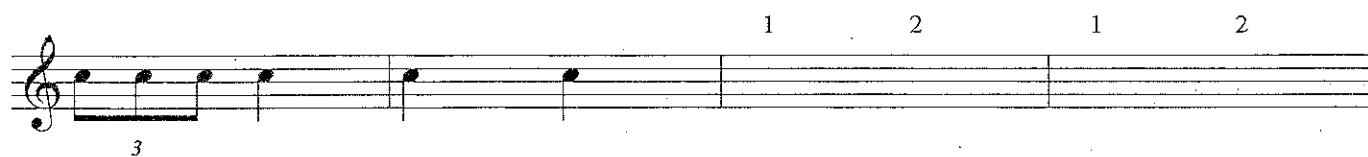
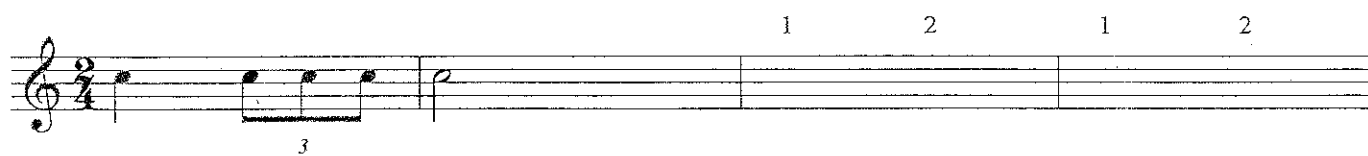

1 2 3 4 1 2 3 4

3 3

1 2 3 4 1 2 3 4

3 3 3

1 2 3 4 1 2 3 4

3 3

1 2 3 4 1 2 3 4

3 3

CORAL

Colocar previamente las
líneas divisorias

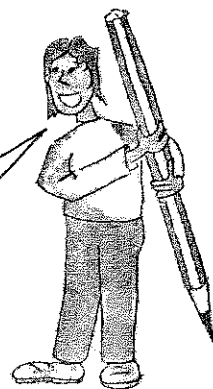

J. S. Bach

Lento

mf

3 3

EN LA CALLE DEL TURCO

Canción Polpular

Allegretto

mf

3 3 3 3

AMAZING GRACE

Canción popular Escocesa

Lento

p 3 *mf* *f* 3 *mf* 3

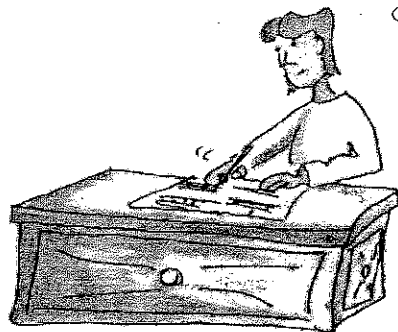

Componer una
canción que
contenga tresillos
e interpretarla.

LOS MATICES II

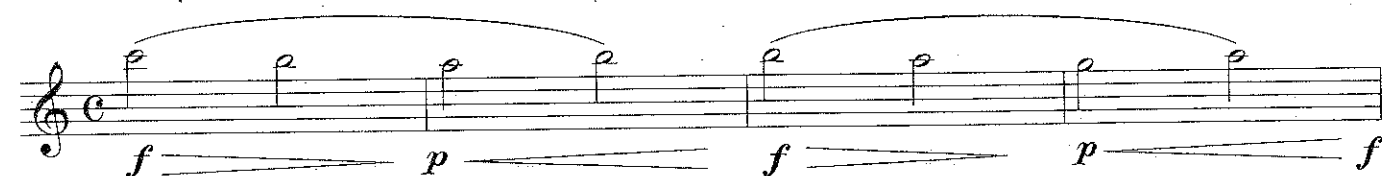

NUEVA FIGURACIÓN RÍTMICA

LA SEMICORCHEA

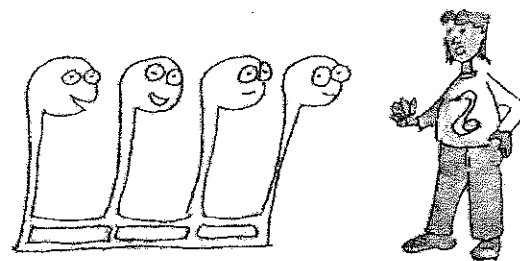

REALIZAR RÍTMICAMENTE CAMINANDO

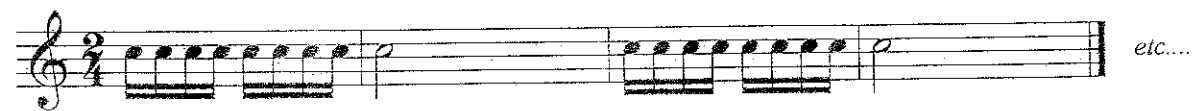

EJERCICIOS

Variación sobre un tema de Gariboldi

Moderato

1

mf

This exercise consists of six staves of music. The first staff begins with a treble clef, a common time signature, and a 'Moderato' tempo marking. A dynamic marking of *mf* (mezzo-forte) is placed below the first staff. The music is composed of continuous eighth-note patterns across all staves, with some measures containing rests or accents. The piece concludes with a final measure on the sixth staff.

Variación sobre un tema de Gariboldi

Moderato

2

mf

This exercise consists of five staves of music. The first staff begins with a treble clef, a common time signature, and a 'Moderato' tempo marking. A dynamic marking of *mf* (mezzo-forte) is placed below the first staff. The music is composed of continuous eighth-note patterns across all staves, with some measures containing rests or accents. The piece concludes with a final measure on the fifth staff.

Variación sobre un tema de Gariboldi

Moderato

3

mf

Variación sobre Canción Popular

Allegro Moderato

4

mf

ESTUDIO

Allegro Moderato

ESTUDIO

LOS POLLITOS

Moderato

Canción Popular

COPLA DE ROMERIA

Moderato

Canción Popular

IMPROVISAR RÍTMICAMENTE

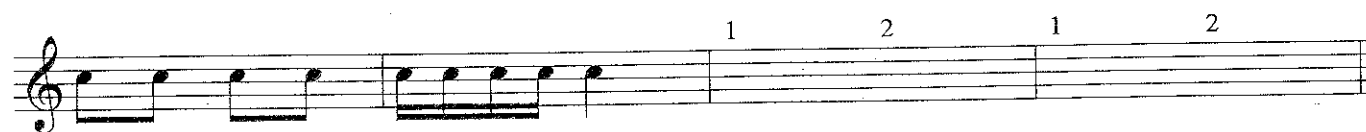
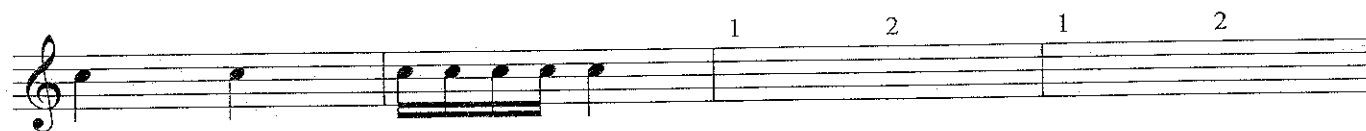
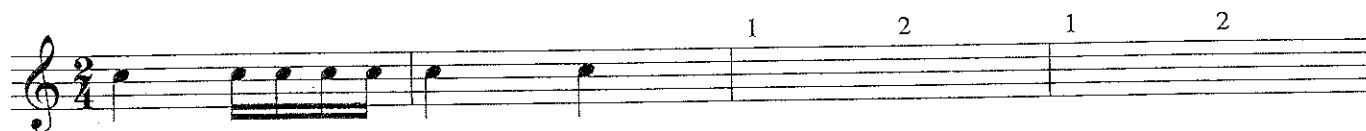

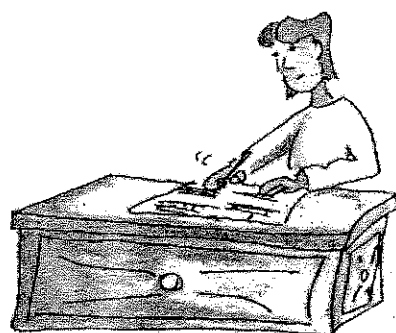
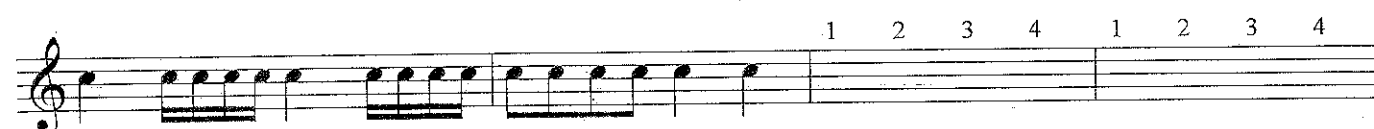

EL DO# - REb

MEDIO

AGUDO

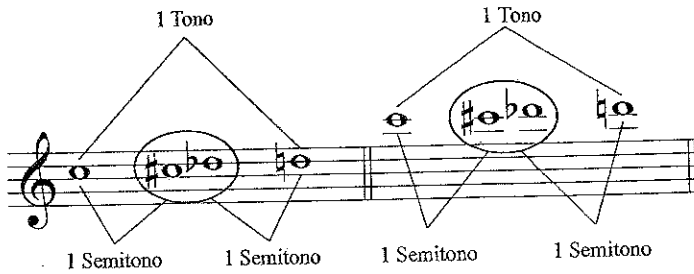

POSICIÓN

La posición de Do# - Reb es todo abierto.

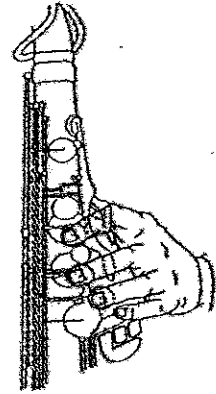

EJERCICIOS

LA ESCALA CROMÁTICA

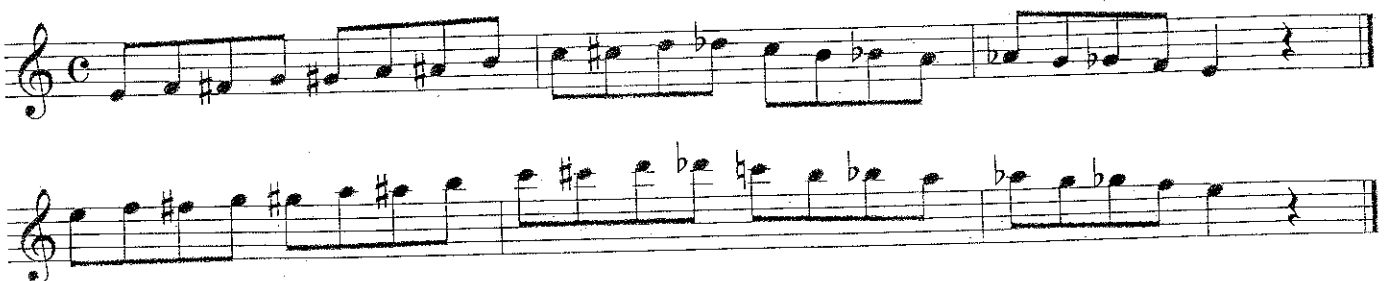

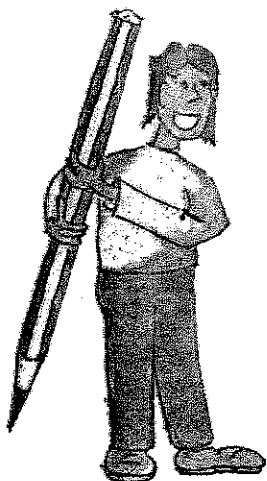

Señala en esta canción con un círculo, todas las notas do# que aparecen y coloca los signos de respiración en función del fraseo.

AIR

H. Purcell
(1658-1695)

Andante

mp

mf

p

PEQUEÑA DANZA

Allegretto

J. Haydn

MARCHA

Allegro

Canción popular Americana

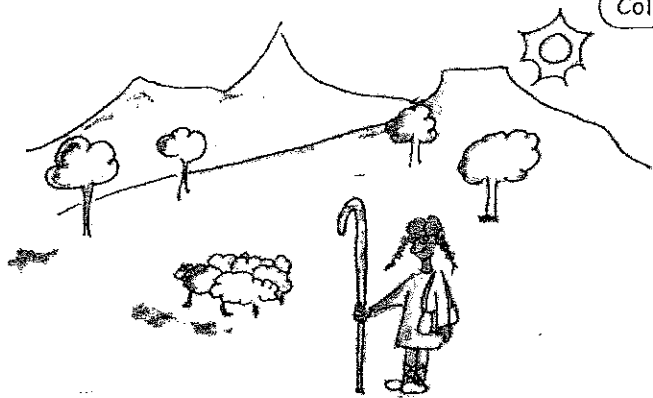

Coloca las articulaciones en este dúo.

LA PASTORETA

Allegro

Canción popular

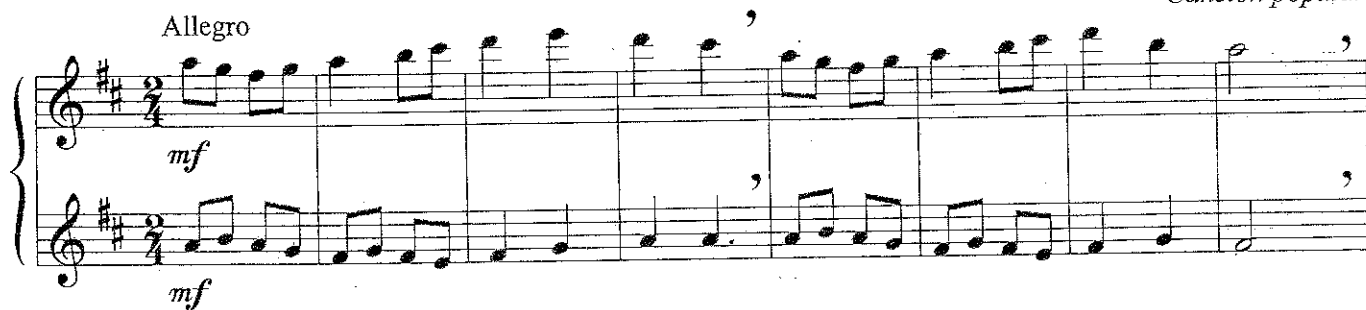

Fine

D.C. al Fine

GALLEGADA

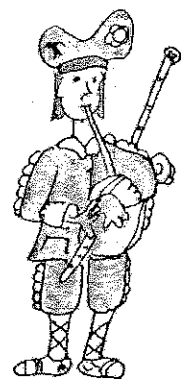

Allegro

Canción popular

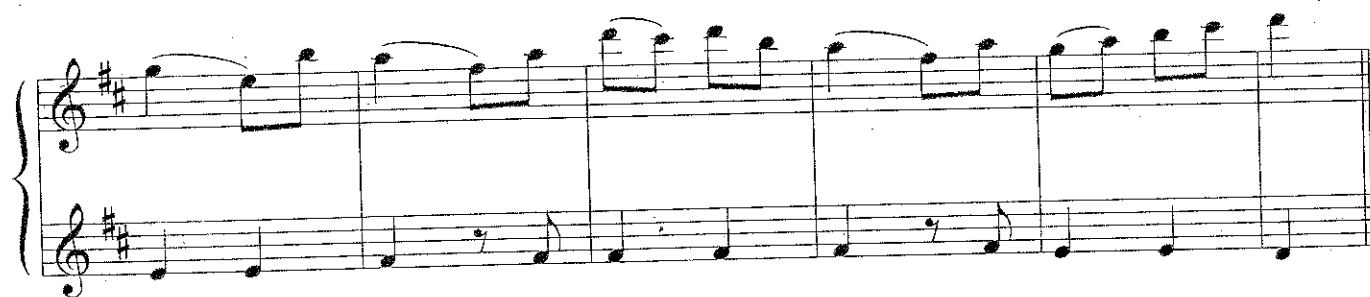
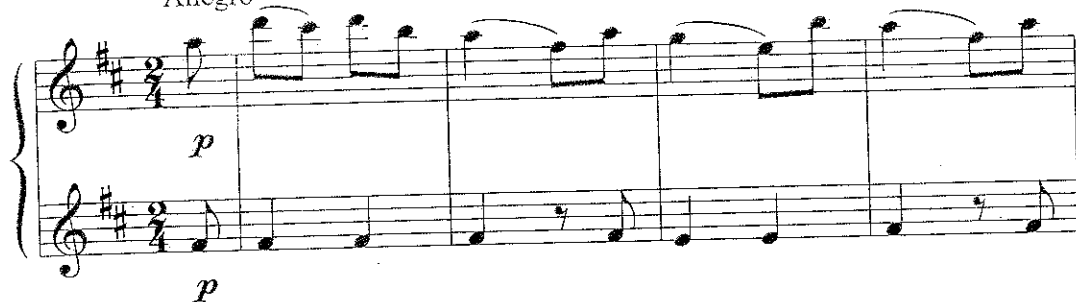

Fine

D.C. al Fine

© Israel Mira

ESCOCESA

J. N. Hummel

Allegro

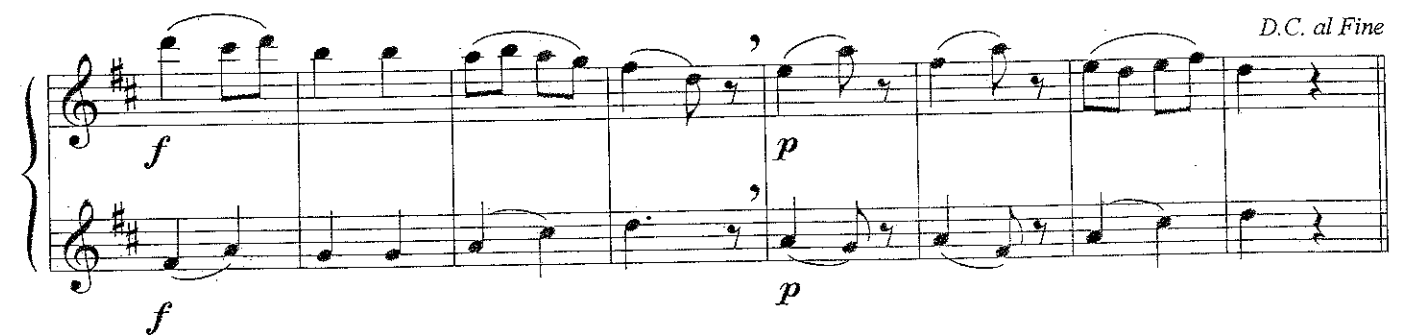
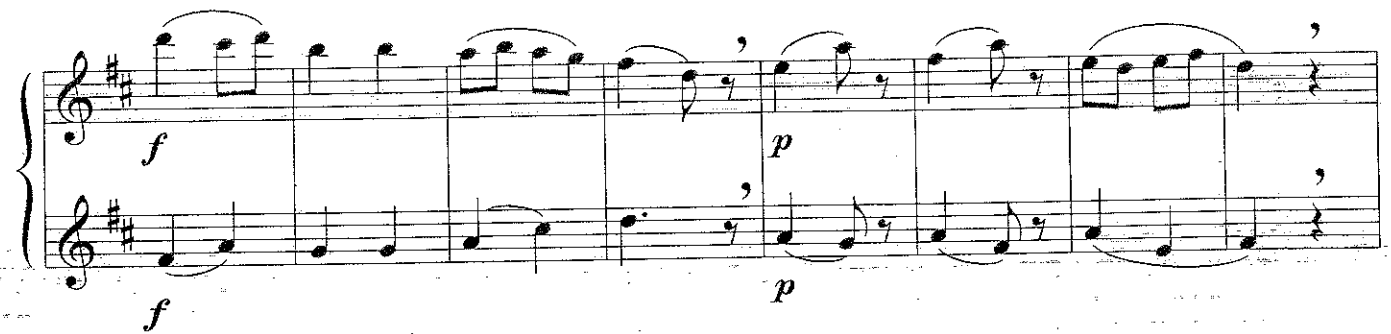

NUEVAS FIGURACIONES RÍTMICAS

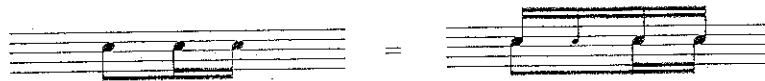

REALIZAR RÍTMICAMENTE CAMINANDO

EJERCICIOS

Moderato

Variación sobre un tema popular de Gariboldi

1

mf

Moderato

Variación sobre un tema popular de Gariboldi

2

mf

Variación sobre un tema popular de Garibaldi

Moderato

3 *mf*

Variación sobre canción popular

Allegro Moderato

4 *mf*

IMPROVISAR RÍTMICAMENTE

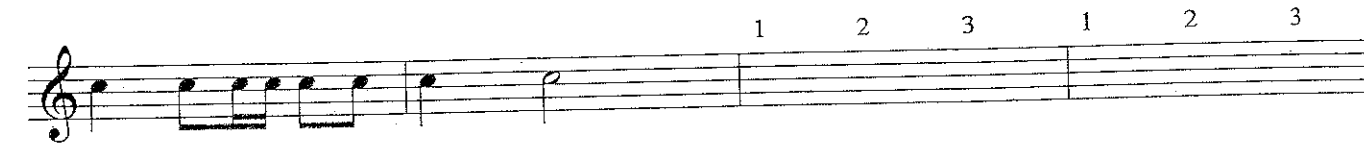
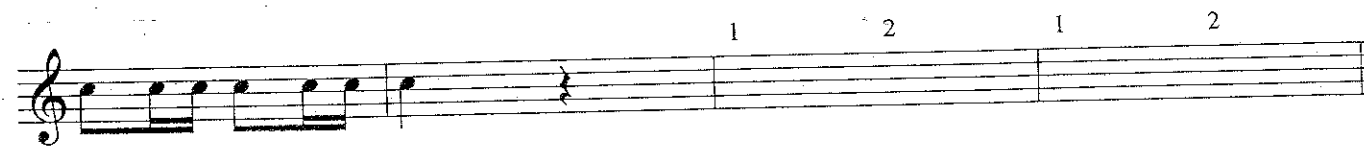
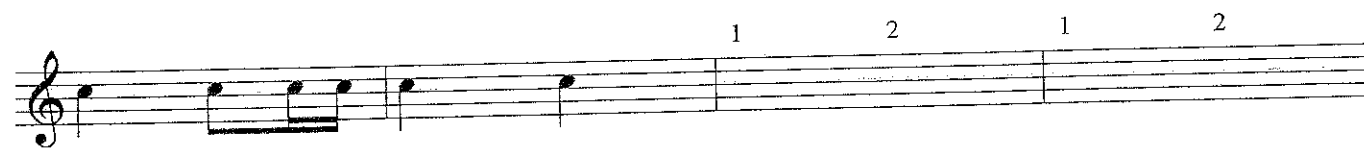
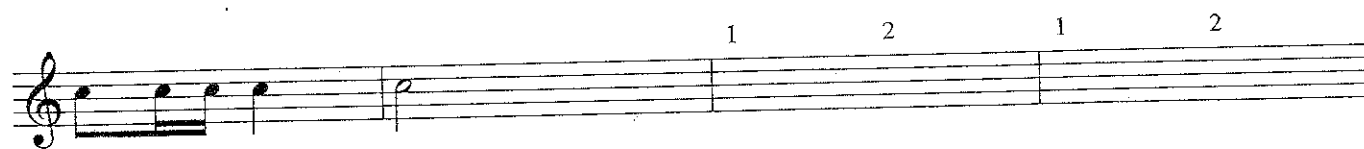
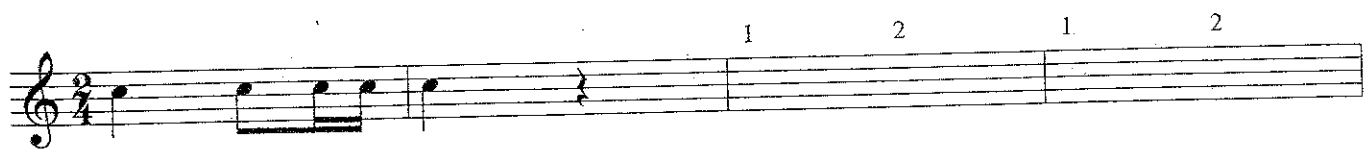

1 2 3 4 1 2 3 4

1 2 3 4 1 2 3 4

1 2 3 4 1 2 3 4

1 2 3 4 1 2 3 4

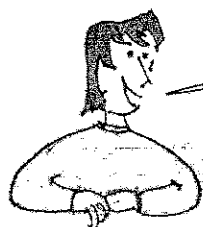

Colocar previamente las líneas divisorias en estas dos canciones.

QUE HERMOSO PELO TIENES

Allegretto

Canción Popular

mp

1 2

EL COCHECITO LERE

Allegretto

Canción Popular

mf

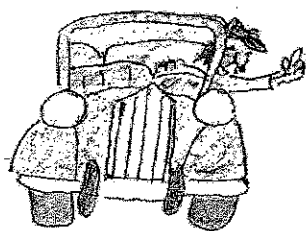

Coloca las líneas divisorias y los signos de respiración en función del fraseo.

¿Sabes que es una canción popular?

Escríbelo aquí: _____

MORITO PITITON

Canción Popular

Allegretto

p

mf

mp

mf

f

rit.

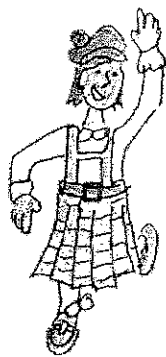

¿Sabes que es una danza? Escríbelo aquí: _____

DANZA ESCOCESA

L. van Beethoven
(1770-1827)

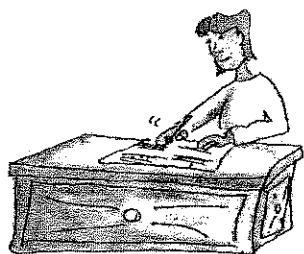
Andante

Componer una canción
que contenga el
ritmo de 
e interpretarla

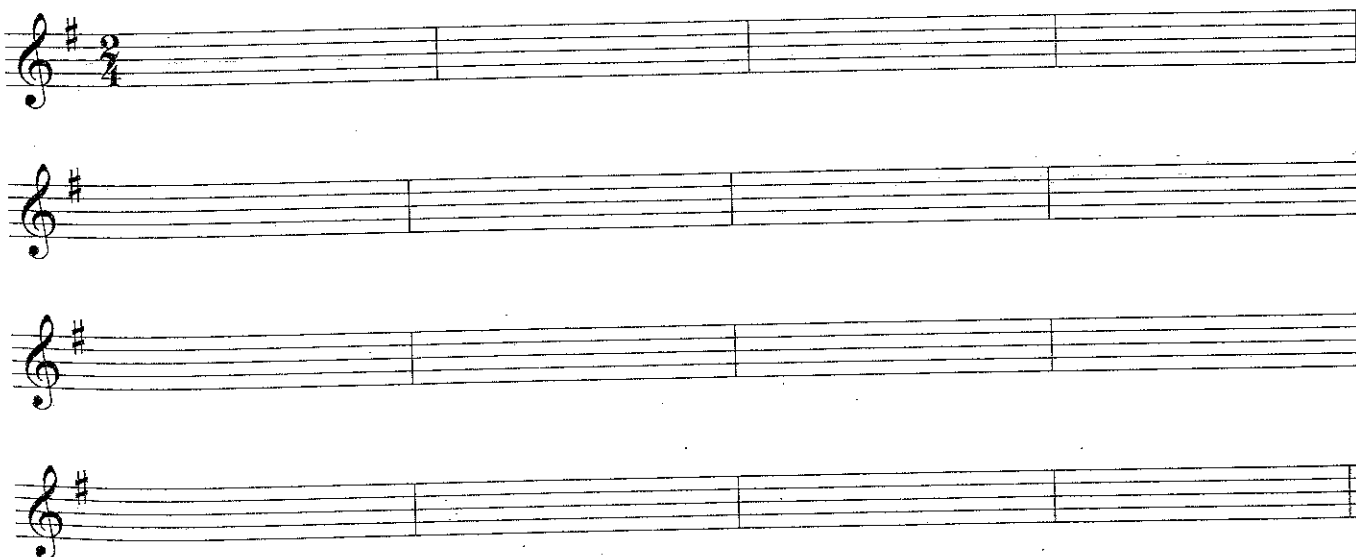

NUEVAS FIGURACIONES RÍTMICAS

REALIZAR RÍTMICAMENTE CAMINANDO

EJERCICIOS

Moderato

Variación sobre un tema de Gariboldi

1

mf

Variación sobre un tema de Gariboldi

Moderato

2

mf

Variación sobre un tema de Garibaldi

Moderato

3

mf

Variación sobre un tema popular

Moderato

4

mf

IMPROVISAR RÍTMICAMENTE

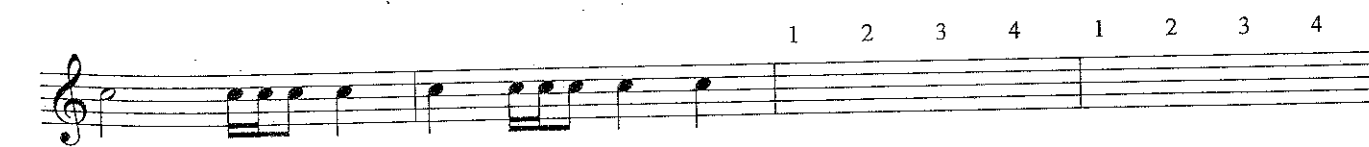
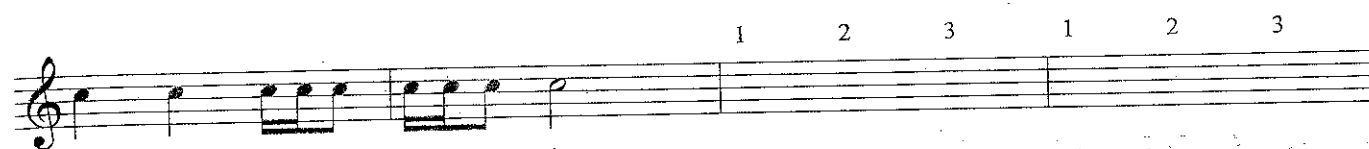

Colocar previamente las líneas divisorias y los signos de respiración en función del fraseo.

EL CAZADOR DE PÁJAROS

K. Czerny
(1791 - 1857)

Moderato

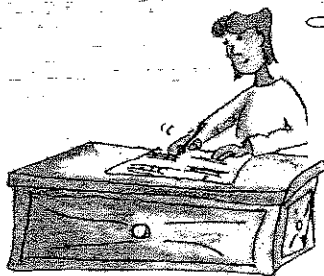

Componer una canción que contenga el ritmo de  e interpretarla

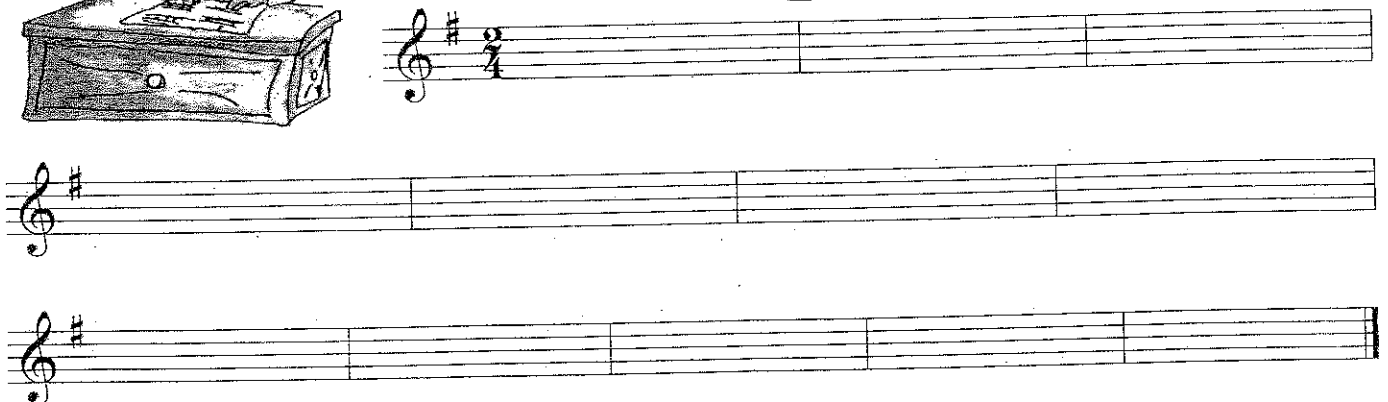

EL RE#-MIb

POSICIÓN

(Las llaves 1, 2, 3 de la mano izquierda, permanecerán cerradas)

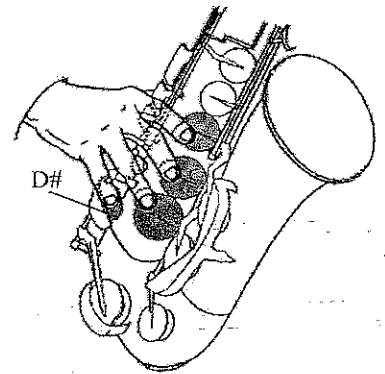
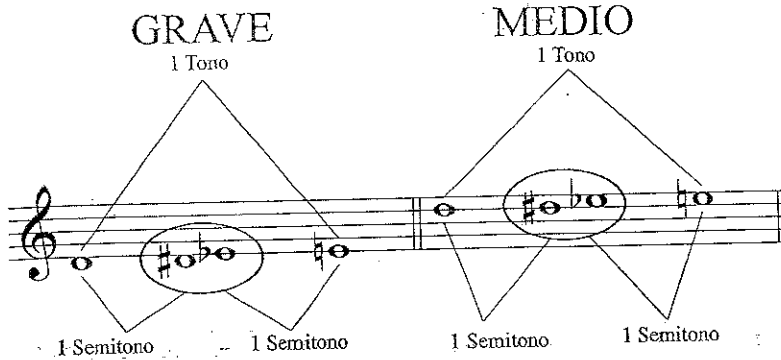

EJERCICIOS

LA ESCALA CROMÁTICA

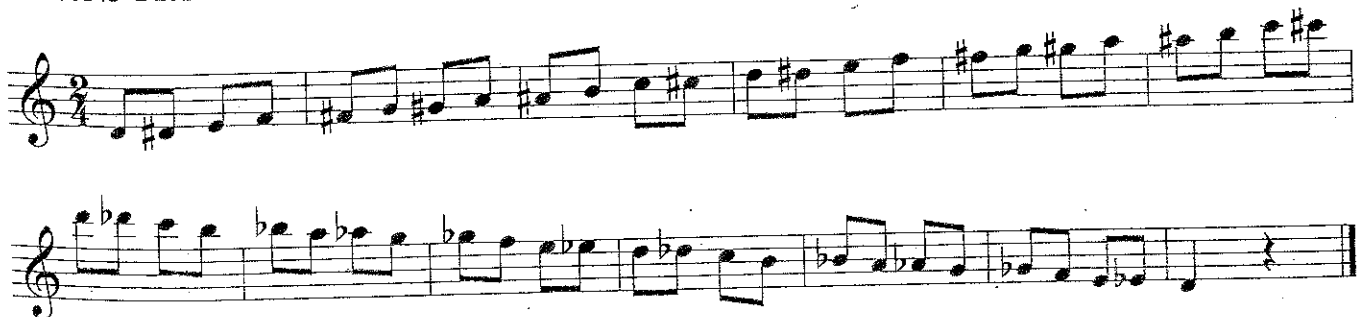

Señala con un círculo en esta canción las notas Re \sharp o mi \flat que apaceren.

AIR TENDRE

F. Couperin
(1668-1733)

Allegro

f *p* *f* *f* *p* *f*

Coloca en estas dos canciones los
signos de respiración en función del fraseo.

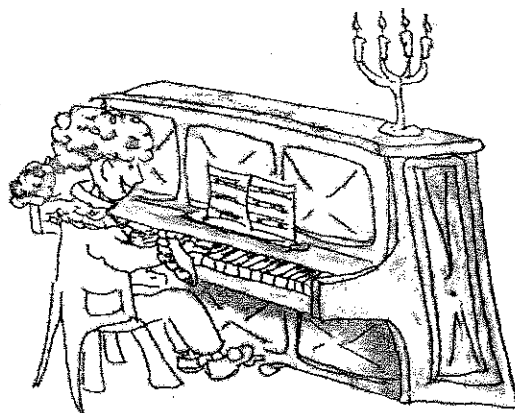

MINUETO

J. S. Bach
(1685-1750)

Allegretto

mf

CONTREDANCE

J. P. Rameau
(1683-1754)

Allegro

mf

Fine

p

D.C. al Fine

mf

BALADA INGLESA

Canción popular

Allegro

LOS SANTOS MARCHAN

Canción popular

Allegro

mf

mf

NUEVA FIGURACIÓN RÍTMICA

REALIZAR RÍTMICAMENTE CAMINANDO

EJERCICIOS

Moderato

Variación sobre un tema de Gariboldi

1

mf

Exercise 1 consists of five staves of music in C major, 2/4 time. The first staff begins with a treble clef, a common time signature, and a mezzo-forte (*mf*) dynamic marking. The melody is composed of eighth and sixteenth notes, with some measures containing slurs and accents. The piece concludes with a double bar line at the end of the fifth staff.

Moderato

Variación sobre un tema de Gariboldi

2

mf

Exercise 2 consists of five staves of music in C major, 2/4 time. The first staff begins with a treble clef, a common time signature, and a mezzo-forte (*mf*) dynamic marking. The melody is composed of eighth and sixteenth notes, with some measures containing slurs and accents. The piece concludes with a double bar line at the end of the fifth staff.

Variación sobre un tema de Gariboldi

Moderato

3

mf

Allegro Moderato

Variación sobre Canción Popular

4

mf

IMPROVISAR RITMICAMENTE

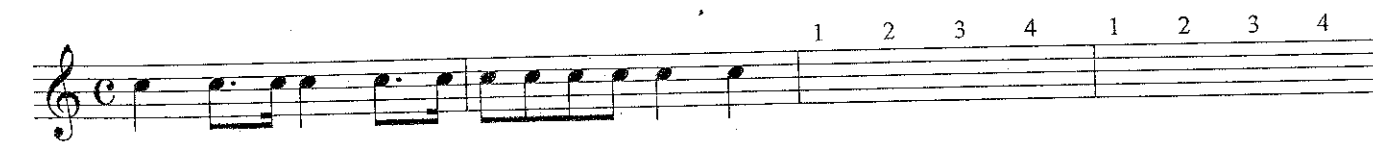
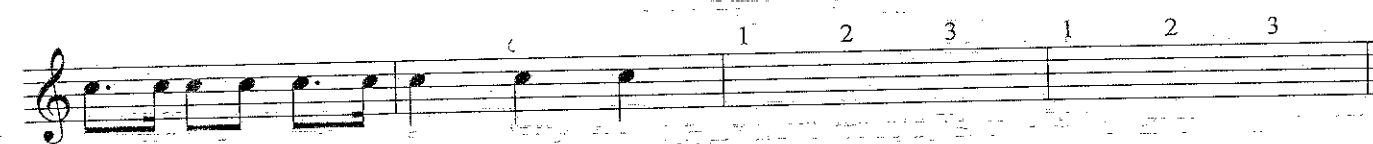

Colocar previamente en estas dos canciones las líneas divisorias los signos de respiración en función del fraseo.

SOLEMNE PROCESIÓN

A. Diabelli
(1781 - 1858)

Andante

DEBAJO UN BOTÓN

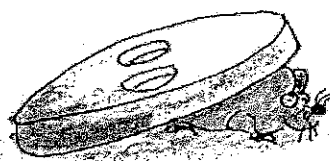

Allegretto

Canción Polpular

ANDANTE

J. Brahms
(1833 - 1897)

Andante

p

SOBRE PAISES Y PERSONAS EXTRAÑAS

R. Schumann
(1810-1856)

Moderato

p

rit. *p*

a Tempo

MINUETO

Allegro

L. V. Beethoven

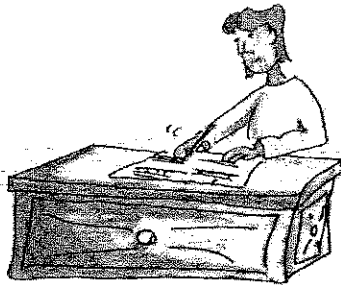

Componer una canción
que contenga el
ritmo de 
e interpretarla

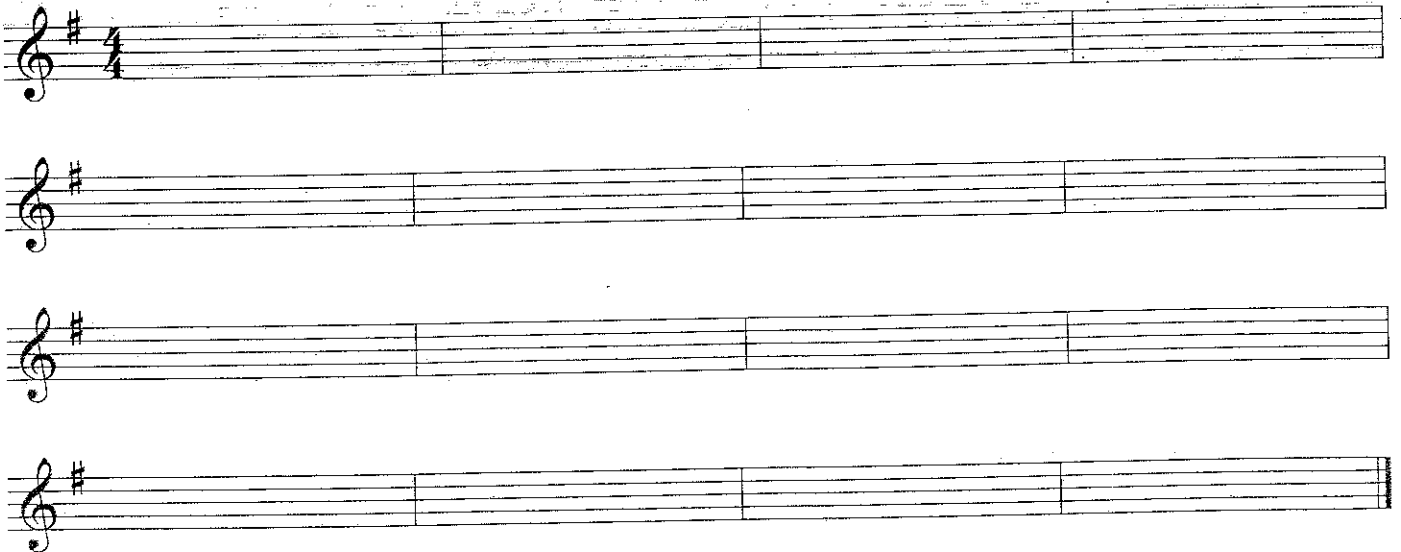

ISRAEL Y URIEL

Allegro

I. Mira

NUEVA FIGURACIÓN RÍTMICA

EJERCICIOS

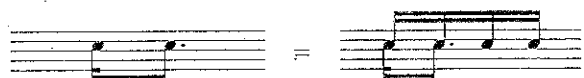

Moderato *Variación sobre un tema de Gariboldi*

1 *mf*

Moderato *Variación sobre un tema de Gariboldi*

2 *mf*

Variación sobre un tema de Garibaldi

Moderato

3 *mf*

3 *mf*

Variación sobre Canción popular

Allegro Moderato

4 *mf*

4 *mf*

IMPROVISAR RÍTMICAMENTE

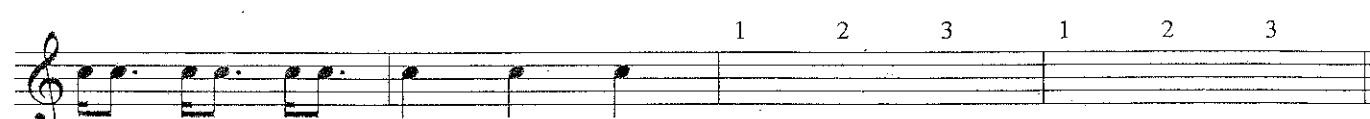
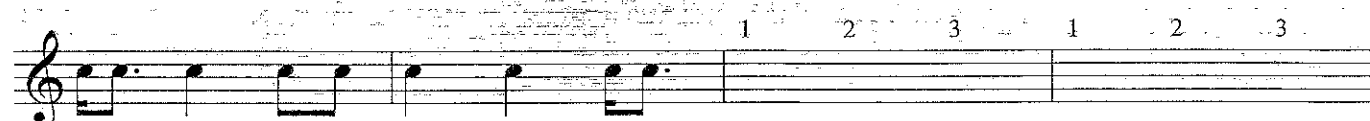
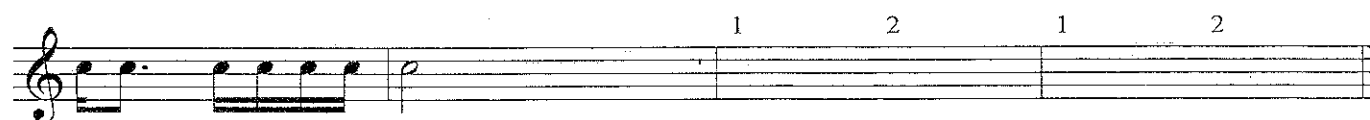
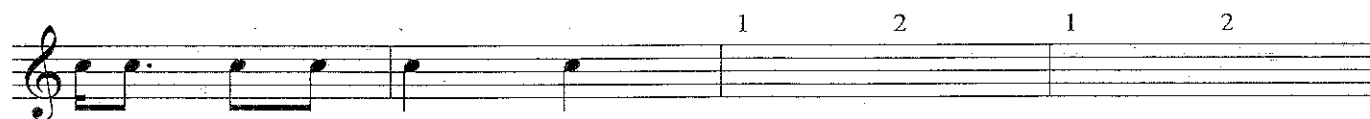
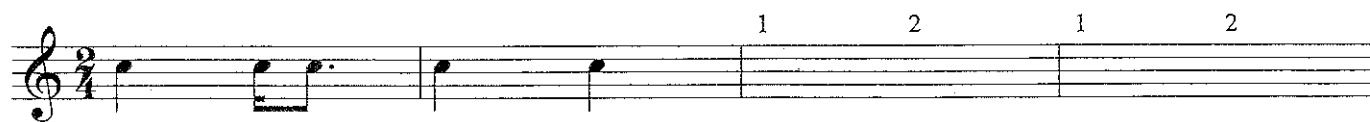

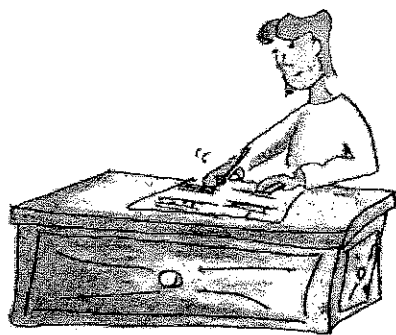
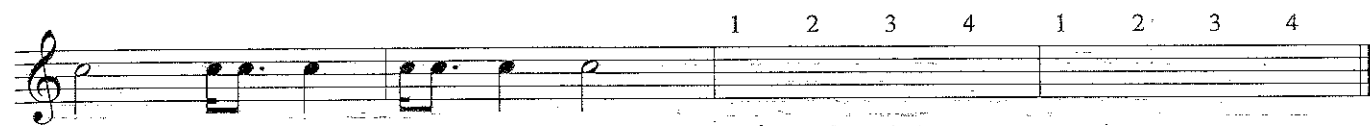
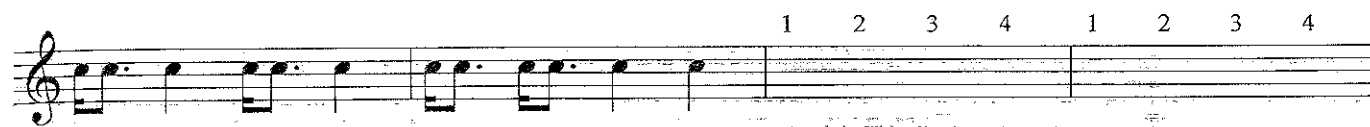
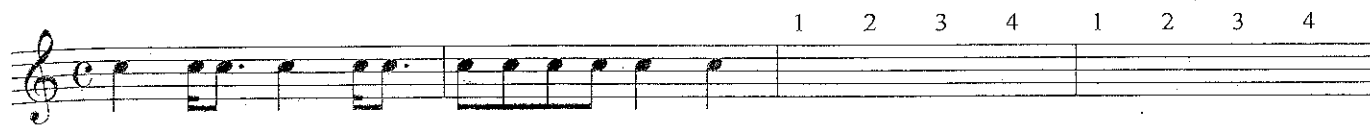

Componer una canción que
contenga el ritmo de 
e interpretarla.

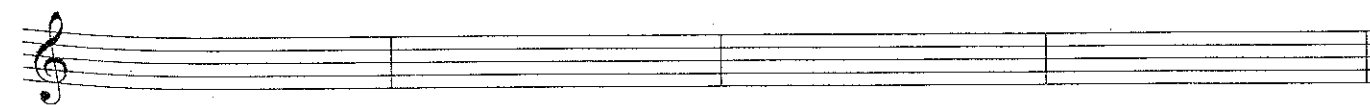
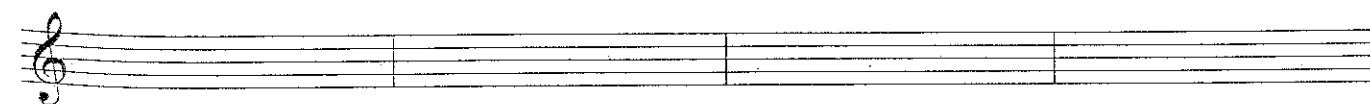
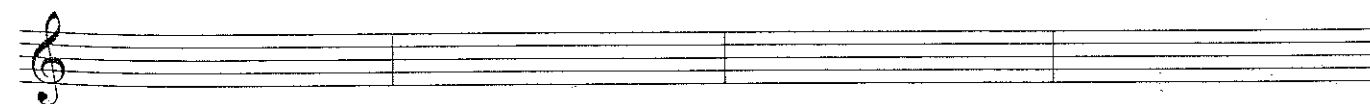
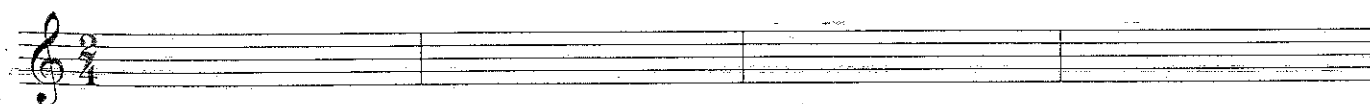

DO NATURAL CON LLAVE Tc

POSICIÓN

Llaves 1 y Tc

MEDIO

AGUDO

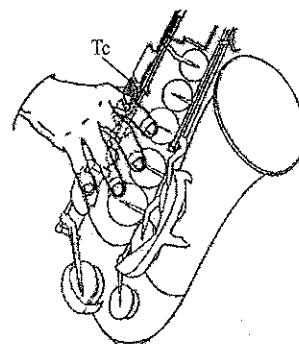

EJERCICIOS

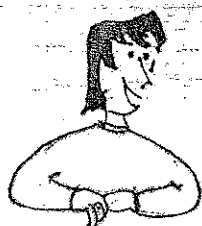
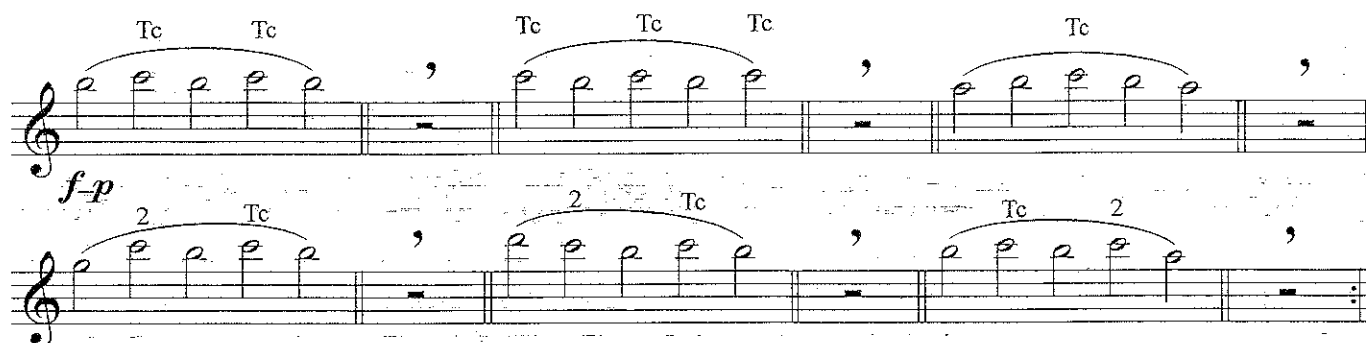
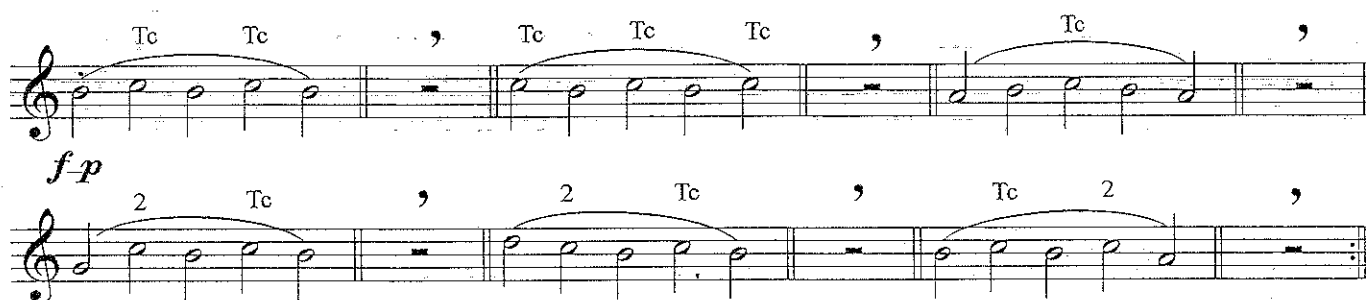

Señala con un círculo las notas a realizar con Tc

Andante

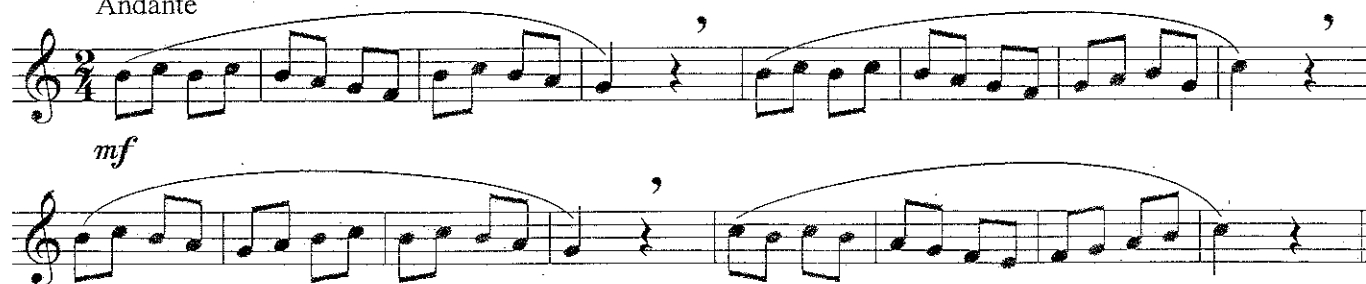
$$m f$$

EJERCICIO

Andante

mf

Tc Tc Tc

LOS REMEROS DEL VOLGA

Moderato

mf

Canción popular Rusa

Tc

f

mf

f

p

Tc

EL DO# - RE \flat GRAVE

POSICIÓN

Las llaves 1, 2, 3, 4, 5, 6 y 7 permanecerán cerradas.

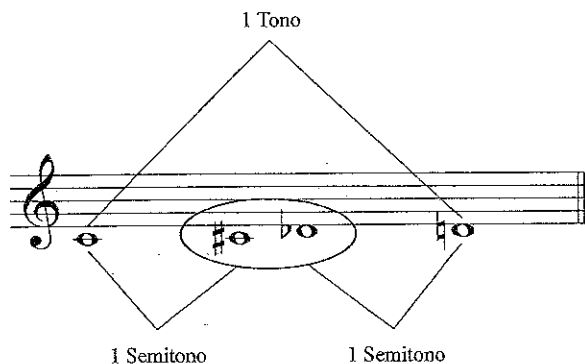
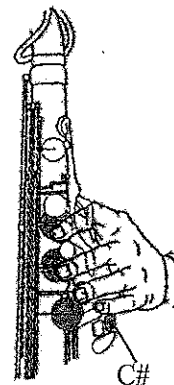

EJERCICIOS

LA ESCALA CROMÁTICA

Señala previamente con un círculo las notas do # grave que encuentres.

¿DÓNDE VAS ALFONSO XII?

Allegro

Canción popular

EL LA# - SI \flat GRAVE

POSICIÓN

Las llaves 1, 2, 3, 4, 5, 6 y 7 permanecerán cerradas.

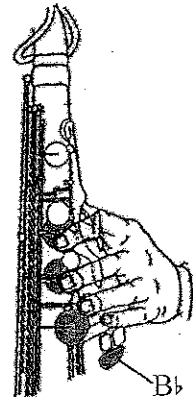
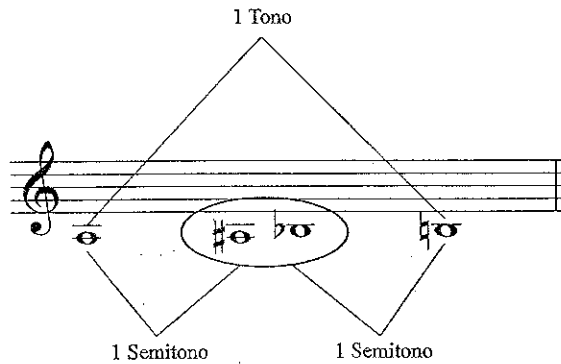

EJERCICIOS

LA ESCALA CROMÁTICA

EL RE# - MI♭ AGUDO

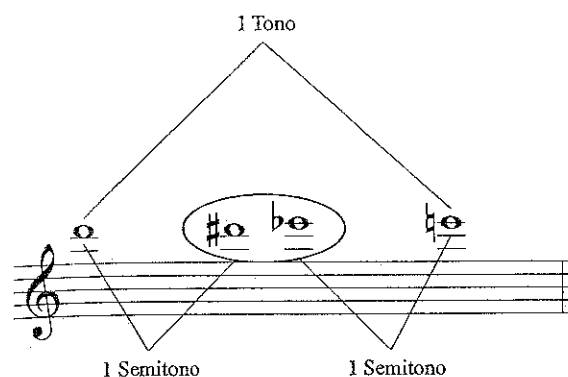

POSICIÓN

Llaves C1 y C2.

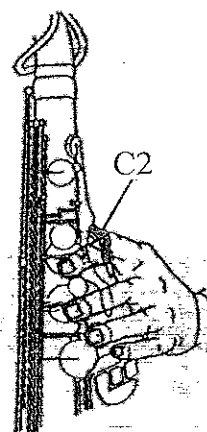

EJERCICIOS

LA ESCALA CROMÁTICA

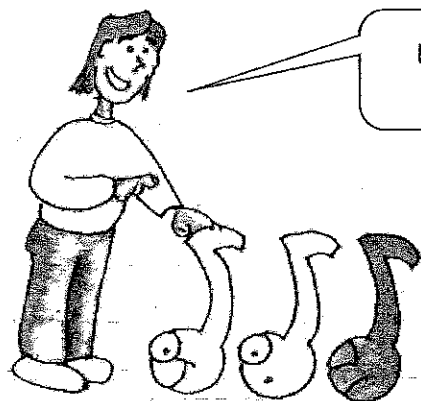

EL COMPÁS DE 3/8

El compás 3/8 tiene un tiempo
y cada tiempo tres partes.

La unidad de compás es la 
y la unidad de parte es la 

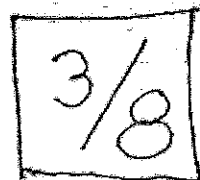
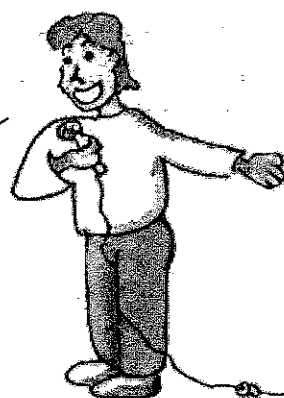

A MI MEGUSTA LA GAITA

Allegro

Canción popular

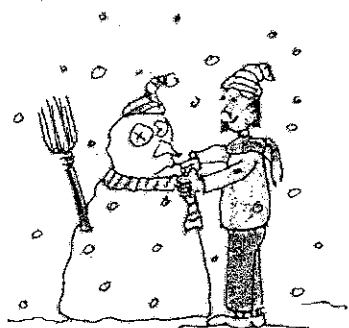

Señala con un círculo las notas Mi \flat agudas que aparezcan.

LA NIEVE

Allegretto

Canción popular

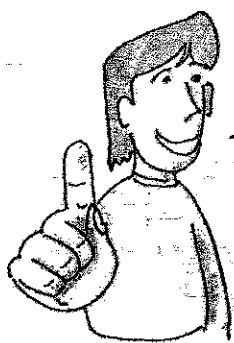

Colocar previamente las líneas divisorias.

MELODÍA

Allegretto

R. Schumann

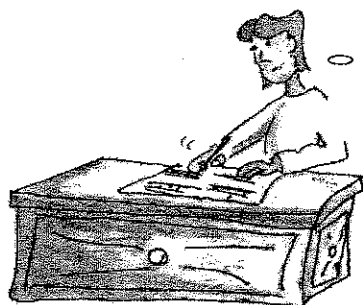

Componer una canción
en el compás 3/8.

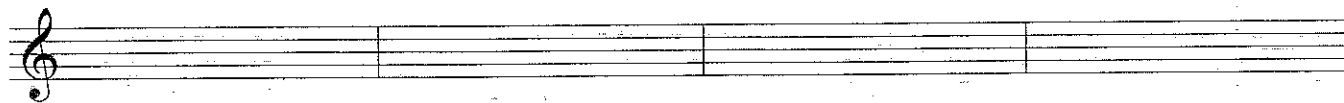
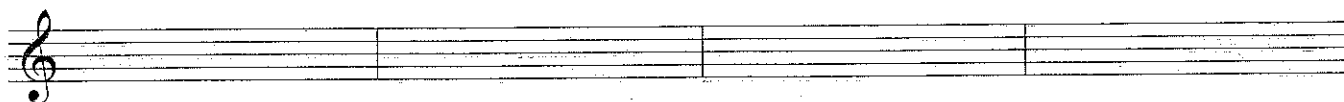
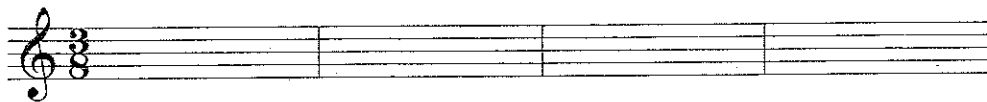

EL CUCO

Allegro

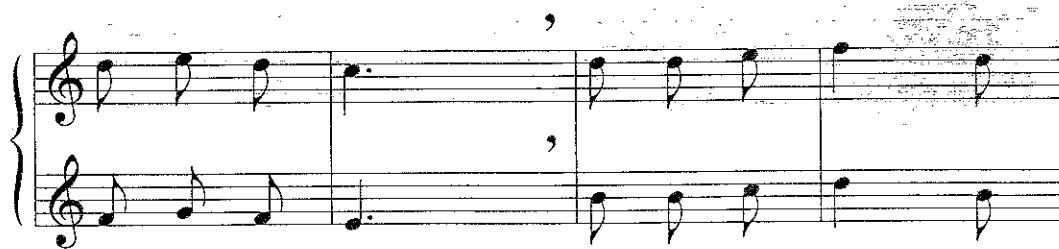
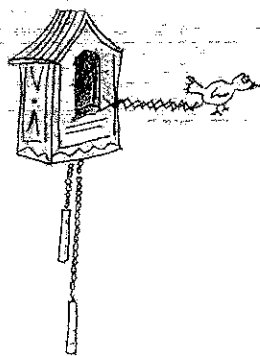

Canción popular

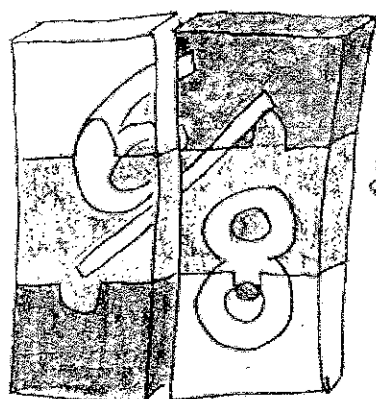

EL COMPÁS DE 6/8

El compás 6/8, se divide
en dos tiempos y cada tiempo
en 3 partes.

La unidad de compás es la 
la de tiempo la  y
la de parte la 

RONDE

R. Schumann

Moderato

p

f

p

f

p

f

p

ROMANCE

L. van Beethoven

Moderato

$\%$

p *mf* *Fine*

D.S. al Fine

p

Colocar previamente las líneas divisorias.

CANCIÓN

F. Silcher
(1789 - 1860)

Allegretto

IMPROVISAR RÍTMICAMENTE

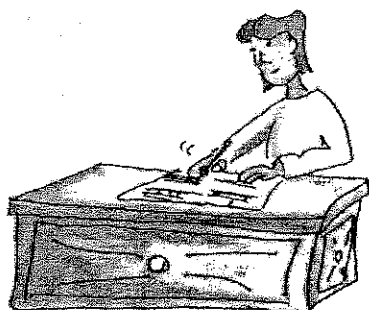

Componer una canción en compás 6/8 e interpretarla

EL FA# - SOL b AGUDO

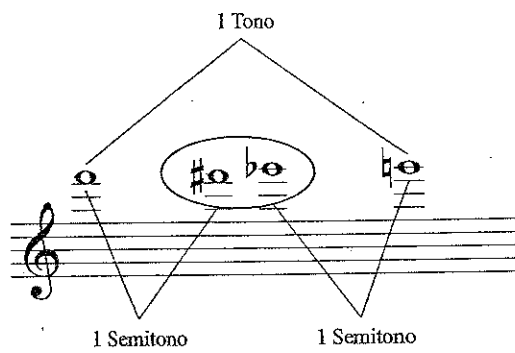

POSICIÓN

Llaves C1, C2, C3, C4 y C5.

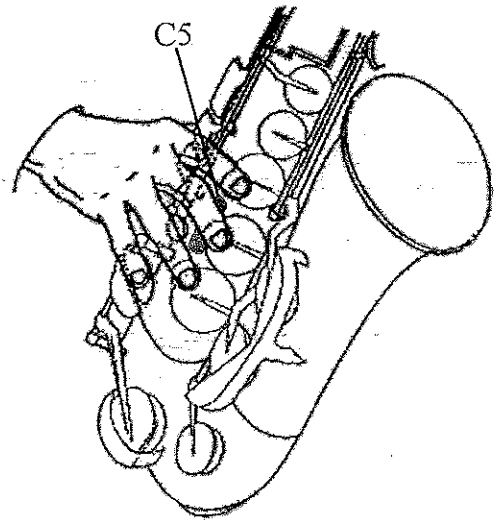

EJERCICIOS

LA ESCALA CROMATICA CON TODAS LAS FIGURACIONES

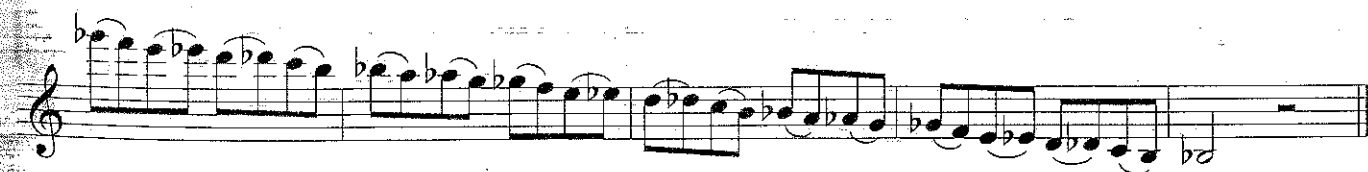
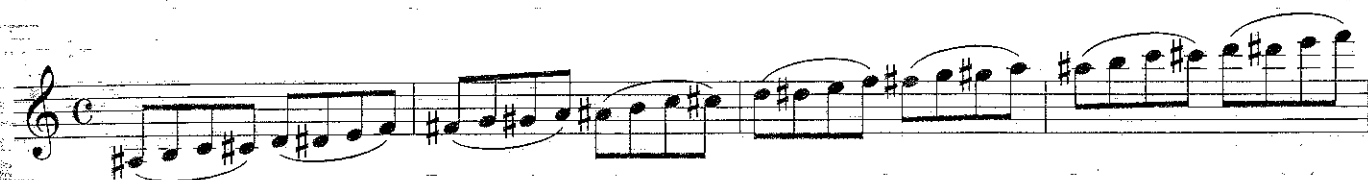

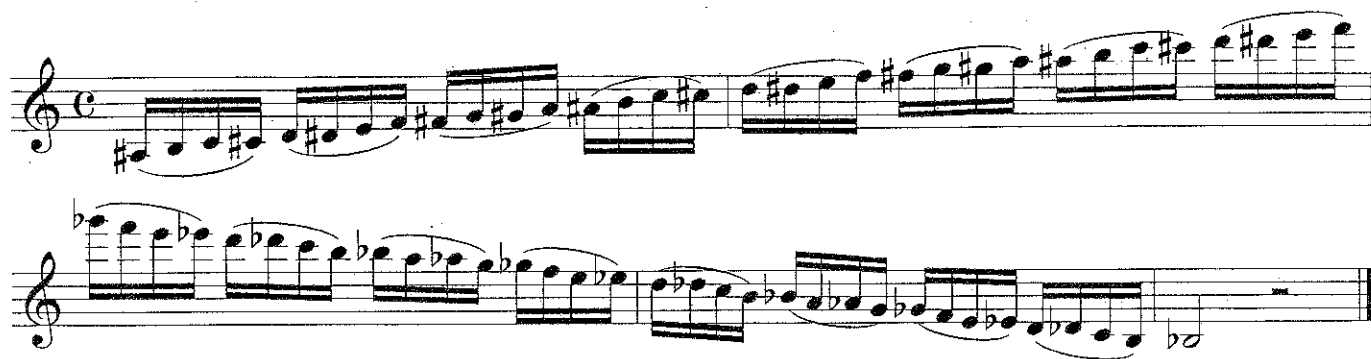

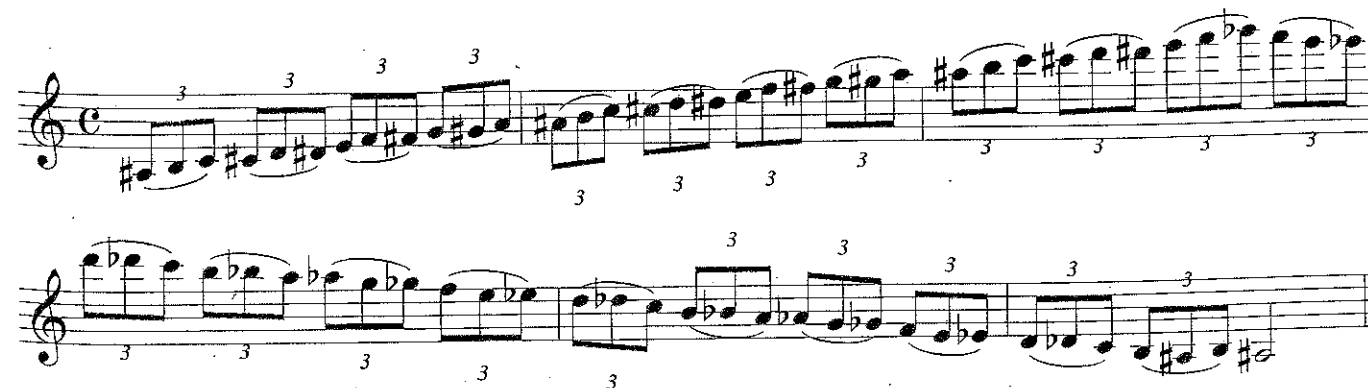
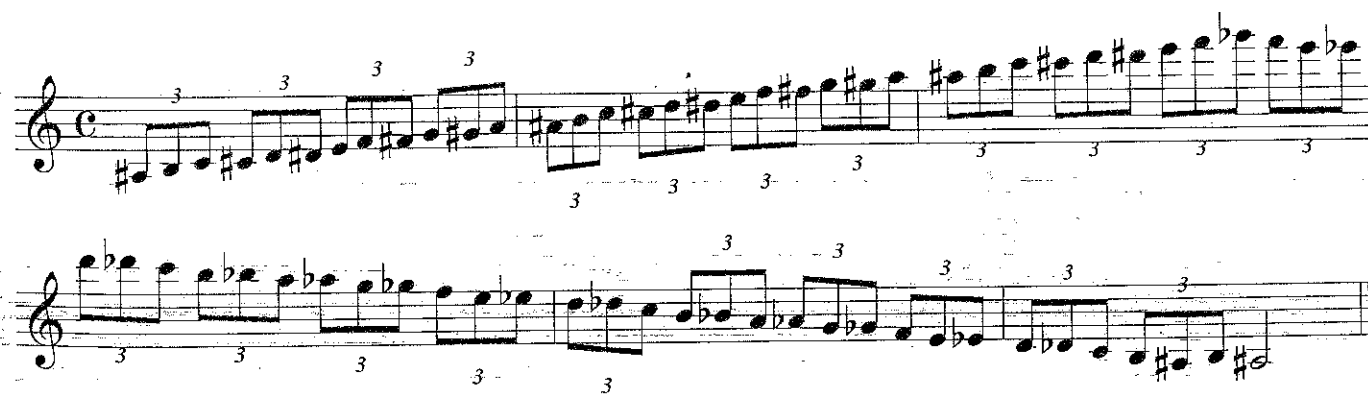

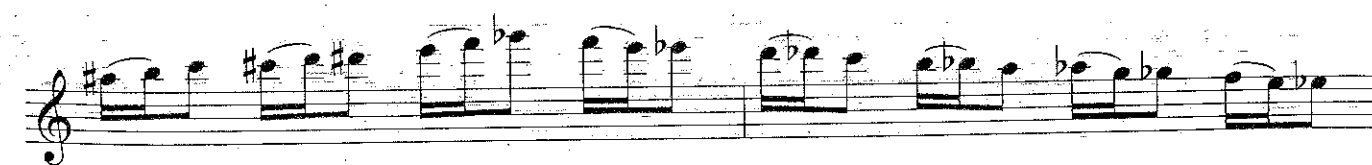

AFINACIÓN DE LA OCTAVA

El ejercicio comienza al unísono por los dos saxofones y cuando esta nota está afinada, el primer saxofón sube a la octava y vuelve a la nota de partida. En todo momento la nota al unísono y la octava, permanecerán fundidas. Si éstas se repelen, significa que no están afinadas, por lo que no se considerará válido y se volverá a repetir hasta que esto no ocurra. (El profesor ayudará a afinar indicando corrección de llaves... etc.)

Una vez concluido todo el ejercicio, inviértanse los papeles. El saxofón primero tocará la segunda voz y viceversa.

Sax. 1

Sax. 2

Sax. 1

Sax. 2

Sax. 1

Sax. 2

1 2 3 4 5 6 7 B \flat

1 2 3 4 5 6 7 B

1 2 3 4 5 6 7 C \sharp

1 2 3 4 5 6 7

1 2 3 4 5 6 E \flat

1 2 3 4 5

1 2 3 4

1 2 3 5

1 2 3 4 Tf

1 2 3

1 2 3 G \sharp

1 2

1 2 Ta

1 p

1

2

1 Tc

Posición ABIERTA

Igual posición que la octava inferior, más llave de octava

"C" 2

"C" (2 y 3)

"C" (2, 3 y 5)

C1

C1 C2

C1 C2 C3

C1 C2 C3 C4

X 2

C1 C2 C3 C4 C5

X 2 C5

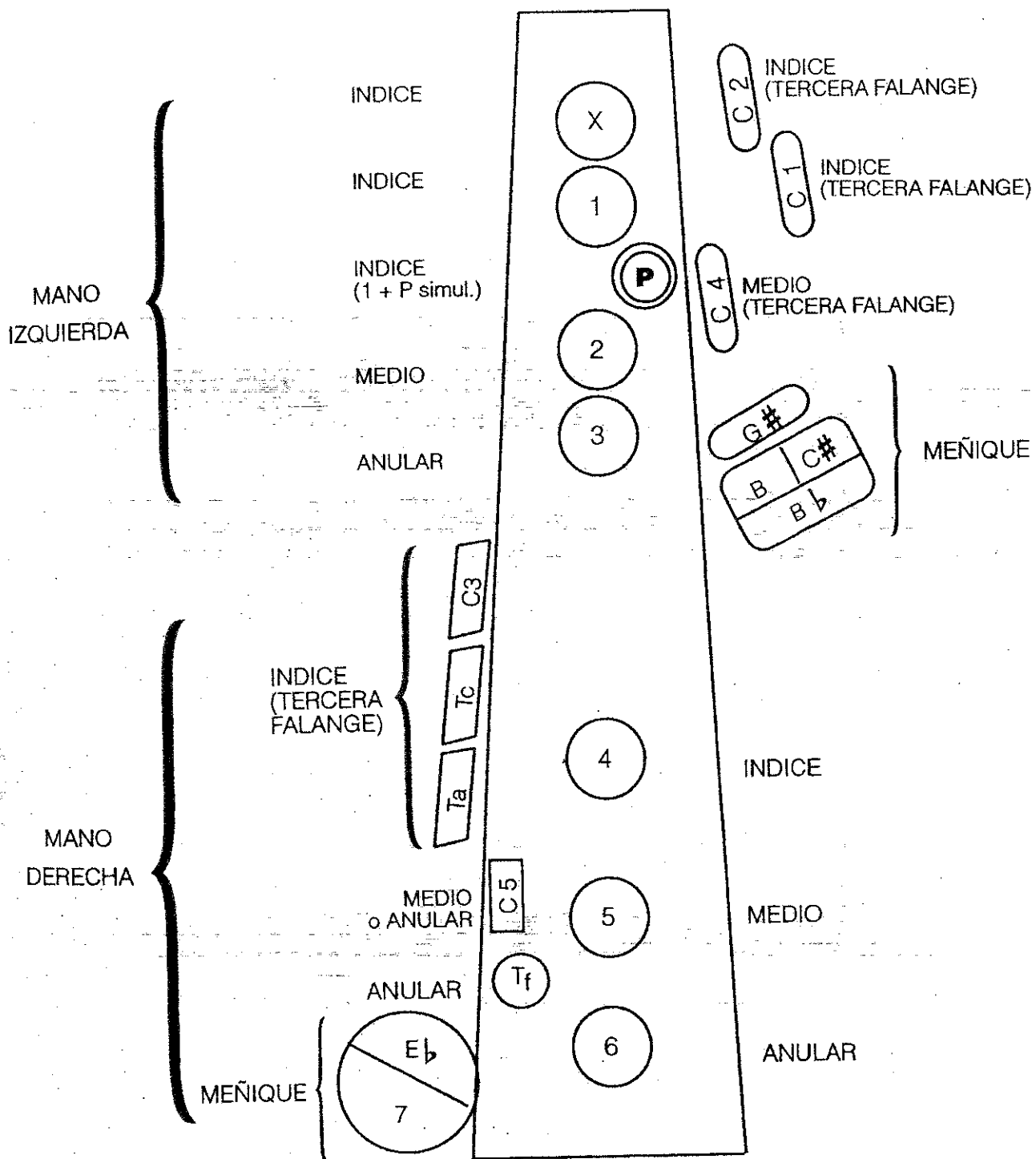

CUERPO DEL SAXOFÓN

1